Últimas
Noticias
Quintana Roo

Año 5 | Número 1057 | Jueves 29 de Julio de 2010 | Edición Estatal

www.qrooultimasnoticias.com

Tomás Contreras asume la Secretaría General, aunque deberá ser ratificado por el Cabildo

Lenin y su mafia

¡Bye bye!

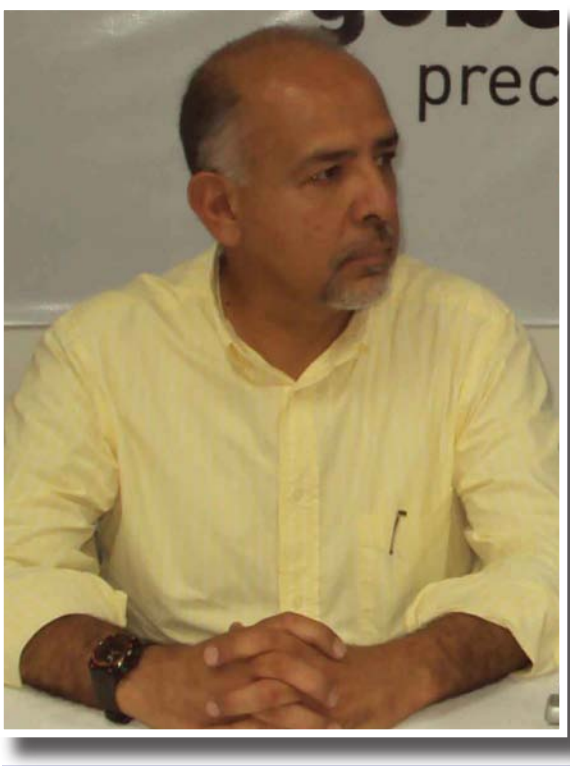

Comienza la limpia de la “mafia política” en el Ayuntamiento de Benito Juárez, con el cambio de titulares en varias dependencias del municipio; Lenin Zenteno, Armando Tiburcio Robles, Noé Naranjo García, entre otros, quedaron fuera; el actual tesorero, Antonio Jiménez, también está en la mira

Página 02

Solidaridad festeja su 17 aniversario

Una reunión social con miembros de la agrupación cívica “28 de Julio” y la develación de una placa conmemorativa del Ayuntamiento 2008-2011 marcaron hoy el inicio de las actividades conmemorativas del 17 Aniversario de la creación del municipio de Solidaridad, encabezadas por el presidente Román Quian Alcocer.

Página 05

Lenin y su mafia ¡Bye bye!

Por Konaté Hernández

CANCUN.— Con la finalidad de limpiar de aves de rapiña al Ayuntamiento de Benito Juárez, se han empezado a dar algunos cambios, resultado de los recorridos que ha implementado el alcalde por las diferentes dependencias.

Sin embargo mientras las rapiñas se van, las aves carroñeras se acercan a palacio para ver si todavía se pueden llevar algo de lo que queda, o quizá sea el cobro por haber apoyado para poder acceder al poder.

A este respecto el alcalde Jaime Hernández Zaragoza afirmó que el primero en renunciar fue el secretario de Desarrollo Social, Armando Tiburcio Robles, debido a que éste no contaba con la residencia requerida en este destino; de igual manera hicieron el Oficial Mayor, Noé Naranjo García; el director de Asuntos Jurídicos, Karin de la Rosa; y el secretario de Ecología y Desarrollo Urbano, Sergio Omar Méndez Grajales.

Los cambios se han dado de acuerdo a la legalidad y a la justicia, a pesar de que estos pueden continuar realizando sus labores, debido a que no hay ninguna actitud de revancha; sin embargo la gran mayoría le presentaron sus renuncias con carácter de irrevocable, para que se inicien los procesos de entrega-recepción, por lo que quienes se hagan cargo tendrán toda la responsabilidad y el compromiso para desarrollar sus funciones en los cargos que se les asignen.

Esto como lo aseguró el alcalde, varios de los que renunciaron quisieron demostrar su honestidad, solicitándole que llevara a su propia gente, para que este se sienta en un clima de mayor confianza, es por eso que ya algunos de los que han entrado están en la entrega-recepción, para poder darle prioridad a los asuntos que quedan pendientes, esto porque hay problemas que son iniciales, otros son prioritarios y otros son añejos.

Con respecto al cambio del tesorero Antonio Jiménez García y del secretario Lenin Zenteno Ávila, aseguró que aún no ha terminado con esta labor, sin embargo hasta ese momento (10:30 a.m.), afirmó que desconocía que Lenin Zenteno Ávila había renunciado, con quien ya había platicado para que continuara realizando sus labores, además de afirmar que su trabajo ha sido óptimo, por lo que lo exhortó a que continuara, sin embargo se enteró que éste había renunciado durante la toma de protesta como presidenta del Desarrollo Integral de la Familia, (DIF), de su esposa Martha Patricia Meneses Zavaleta, en la Región 94, apuntó Hernández Zaragoza.

Abraham Cuevas Montemayor fue nombrado por Jaime Hernández como nuevo oficial mayor del Ayuntamiento de Benito Juárez.

Tomás Contreras Castillo y Arturo Altamirano Hurley, secretario general y director de Asuntos Jurídicos, respectivamente, aunque el Cabildo aún debe ratificar estos nombramientos.

Los nuevos funcionarios

Secretaría de Desarrollo Social y Económico
Francisco Anda Vela

Oficialía Mayor
Abraham Cuevas Montemayor

Asuntos Jurídicos
Arturo Altamirano Hureley

Ecología y Desarrollo Urbano
Aldo Francisco Reséndiz Martínez

Sin embargo también está en la mira el actual tesorero Antonio Jiménez García, quien se quedó en lugar del prófugo de la justicia Carlos Trigos Perdomos. Este puesto podría ser ocupado por Jaime Cetina González.

Ni el apoyo de regidores lo pudo sostener

Por Konaté Hernández

CANCUN.— Antes que nada es importante recalcar la labor del secretario, es de enlace entre el Cabildo, Presidencia y Sindicatura, es decir, es interlocutor del Ayuntamiento en su conjunto, sin embargo lo contradictorio de Lenin Zenteno es que primero se decía secretario del presidente, y cuando la situación se le presentó adversa, este se dijo empleado de los concejales.

Esto porque aun con el apoyo de ocho regidores, maiceados por Zenteno Ávila, tuvo que presentar su renuncia a la Secretaría General, debido a que se le atribuye haber sido el principal orquestador para obstaculizará a Jaime Hernández, y que tomara posesión del cargo.

Asimismo y de acuerdo a la Ley de los Municipios, es facultad del presidente municipal designar al personal de su confianza, y que deberán de ser ratificados por el Cabildo

A este respecto señaló satisfecha la regidora Febe Marín Trujillo, ayer a las 10 con 49 minutos presentó su renuncia el secretario de la Comuna, Lenin Zenteno Ávila, para dar que el presidente de acuerdo a las facultades que le da la Ley de los Municipios, pueda decidir entre el director de gobierno Tomás Contreras Castillo y el jefe de asesores Mario Bernardo Ramírez Canul.

Sin embargo el más viable para quedarse en la Secretaría es Contreras Castillo, por lo que puede empezar a operar como tal, y el Cabildo deberá de ratificar aproximadamente en 20 días o un mes, por lo que es importante que los regidores le den su total respaldo y no continuar con el pleito interno, motivo por el cual este Ayuntamiento ha permanecido paralizado, al dejar de prestar los servicios que la población requiere, donde parece que no pasa nada, pero afuera la que está padeciendo todas las carencias es la población, porque al haber carecido de la cabeza principal este municipio, muchos empleados se habían dedicado a holgazanear, externó Marín Trujillo.

Ayer en la mañana Lenin Zenteno presentó su renuncia formal como secretario general del Ayuntamiento de Benito Juárez, luego de intentar sostenerse en el puesto maiceando a regidores.

DIRECTORIO

Ultimas Noticias Quintana Roo

Consejero Delegado	Luis E. Castillo Rebollo
Director Editorial	Víctor Galván
Gerente	Juan Medina Matos
Jefe de Información	Konaté Hernandez
Reporteros	Alejandra Villanueva
	Anny Rendon
Jefe de Producción	Enrique Leal
Circulación	José Castillo Landeros
	Luis Becerra

Despacho Juridico **Lic. Adolfo Canto Chacón** Tel. 840- 42 84
Cel. (044-998) 258-81-82
E-Mail:qroonoticias@yahoo.com.mx /
www.qrooultimasnoticias.com
Calle Playa Chica Edif. "N" depto. 21 Sm. 29 Tel: (998)8983621

Cuenta Jaime con respaldo del PRD

Por Alejandra Villanueva
alexperiodismo@hotmail.com

CANCUN.— El dirigente municipal del PRD en Benito Juárez, Emiliano Ramos Hernández, ratificó el apoyo al presidente municipal, Jaime Hernández Zaragoza, al asegurar que le da un voto de confianza al también militante del sol azteca para llevar a cabo su nueva encomienda.

Asimismo afirmó que ayer cerró filas en el partido a favor del presidente suplente, para que en caso necesario se brinde la ayuda que requiera.

El líder municipal del sol azteca dijo que eran de esperarse los cambios en el Ayuntamiento, y dijo que es lógico que los directores de las diferentes áreas no sean del todo de confianza, por lo que los cambios que realiza Jaime Hernández son para tener a gente preparada, con el fin de que la presente administración municipal realice acciones en beneficio de la población y se vea un verdadero cambio.

Recordemos que ayer se anunciaron varios cambios, en áreas como Secretaría General, donde ahora despacha el ex director de Gobierno municipal, Tomás Contreras; así como en Ecología y Desarrollo Urbano, entre otros, los cuales posteriormente serán ratificados por el Cabildo.

Emiliano Ramos Hernández afirmó que Jaime Hernández Zaragoza cuenta con todo el apoyo del sol azteca para encabezar el gobierno municipal en Benito Juárez.

Rechaza Martín Loría motivos políticos de Maya Caribe

Por Alejandra Villanueva
alexperiodismo@hotmail.com

CANCUN.— Afirma el dirigente municipal del PRI en Benito Juárez, Martín Loría, que la manifestación de la empresa Maya Caribe, no es cuestión política, pues "todos son libres de manifestarse como quieran, pero siempre y cuándo sea con respeto".

Asimismo dijo que las formas correctas son por medio del diálogo y no de la manera que lo hizo, pues afectó a la ciudadanía.

El líder municipal dijo que existen personas que están viendo el problema de manera política, sin embargo, aseguró, el regidor Víctor Viveros no es quien lo está moviendo por supuestos intereses y revanchismos por la presidencia municipal.

Sin embargo la disputa se encuentra en que tanto el Ayuntamiento de Benito Juárez como empresas como Autocar y quienes conforman el grupo Movibus, impiden la entrada a la Zona Hotelera a Maya Caribe como castigo por haber trabajando durante la capaña electoral con el PRI y no con la alianza "Todos con Quintana Roo", siendo esta la encomienda de las empresas Turicun y Autocar, para que sin problema alguno en esta administración y la venidera puedan trabajar libres de competencia en dicha zona.

El dirigente municipal del PRI dijo que todos tienen derecho a manifestarse, aunque esto se debe realizar con respeto a la ley.

Recordemos que el lunes por la mañana hubo una manifestación de operadores de Maya Caribe, quienes pretendieron usar 30 unidades para entrar a la zona hotelera y trabajar dos rutas urbanas, sin embargo esto fue impedido por elementos de la policía municipal, posteriormente militantes del Partido de la Revolución Democrática (PRD) afirmaron que el paro lo había organizado el regidor priista Víctor Viveros, por estar ardido por no haber podido ocupar el cargo de presidente municipal.

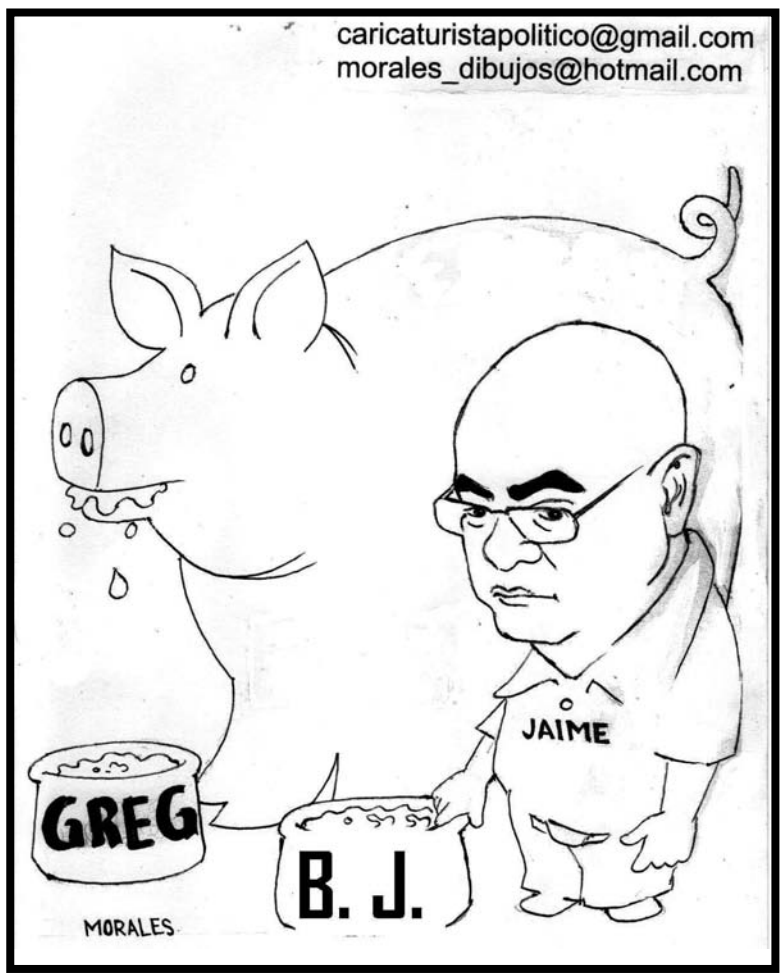

Licha dirigiría al PAN con pantalones

Por Alejandra Villanueva
alexperiodismo@hotmail.com

CANCUN.— Militantes del blanquiazul afirman que Alicia Ricalde Magaña, actual presidenta municipal de Isla Mujeres, tiene pantalones para llevar por buen camino al partido y con ello se espera un cambio radical en el beneficio de dicho instituto político.

Por su parte Carlos Güemes Anguas aseguró que es excelente la propuesta que realizaron los regidores de la zona sur del estado de Quintana Roo, de pedir la cabeza de Sergio Bolio Rosado, actual líder estatal del PAN, debido a los resultados de las elecciones pasadas.

Mientras tanto miembros de Acción Nacional ven con buenos ojos que militantes, regidores y autoridades de los distintos niveles de gobierno del sur del estado como el municipio de Isla Mujeres apoyen a Licha Ricalde, sin embargo esto no sucede con los regidores del municipio de Benito Juárez, por los compromisos adquiridos con el aún líder estatal de dicho partido.

Recordemos que en las elecciones pasadas Alicia Ricalde puso un ultimátum a Sergio Bolio y a líderes municipal del PAN, quienes realizaron un pacto de facto con la alianza "Todos por Quintana Roo" y apoyaban al candidato a gobernador, Gregorio Sánchez Martínez, con el afán de quedar bien, afirmando que "o están conmigo o en mi contra", sin embargo después de una visita a la ciudad de México, donde platicó con la dirigencia nacional, Bolio Rosado no tuvo más que doblar las manitas y apoyar abiertamente a Alicia Ricalde Magaña.

Miembros del blanquiazul ven con buenos ojos la posibilidad de que Alicia Ricalde tome las riendas del partido a nivel estatal.

Prevalecerá calor y lluvia en gran parte del estado

CHETUMAL.— Como consecuencia de la entrada de aire marítimo tropical, con moderado contenido de humedad procedente del Mar Caribe y Golfo de México hacia la Península de Yucatán, prevalecerá tiempo muy caluroso, nubosidad y lluvias dispersas sobre Quintana Roo, informó el director de Protección Civil en el Estado, Luis Carlos Rodríguez Hoy.

Detalló que en base a los pronósticos del Servicio Meteorológico Nacional (SMN), en la entidad predominará cielo medio nublado con nublados aislados y se registrarán lluvias ligeras dispersas, ocasionalmente chubascos aislados más frecuentes sobre las porciones media y sur de Quintana Roo.

El viento tendrá dirección del este y noreste de entre 15 a 25 kilómetros por hora con rachas ocasionales de hasta 45 kilómetros por hora, lo que mantendrá muy caluroso durante el día.

La temperatura máxima oscilará entre 33 a 35 grados centígrados y la mínima entre 23 a 25 grados centígrados.

Rodríguez Hoy, señaló que en el Mar Caribe no se encuentra evolucionando algún sistema ciclónico, no obstante, se recomienda mantener las precauciones a la navegación marítima a lo largo de las costas del Estado y Canal de Yucatán, por los efectos del oleaje, lluvia y viento.

El entrevistado, recomendó a la población civil estar al pendiente de la publicación de los boletines y avisos especiales que se emiten a través de los medios de comunicación.

De igual forma, indicó a no exponerse a los cambios bruscos de temperaturas y proteger a niños y personas mayores; al conducir en la carretera federal, extremar precauciones por los bancos de niebla que se forman en las mismas.

Si se presentan fuertes lluvias en carretera extremar precauciones reduciendo la velocidad y mantener las luces del automóvil encendidas.

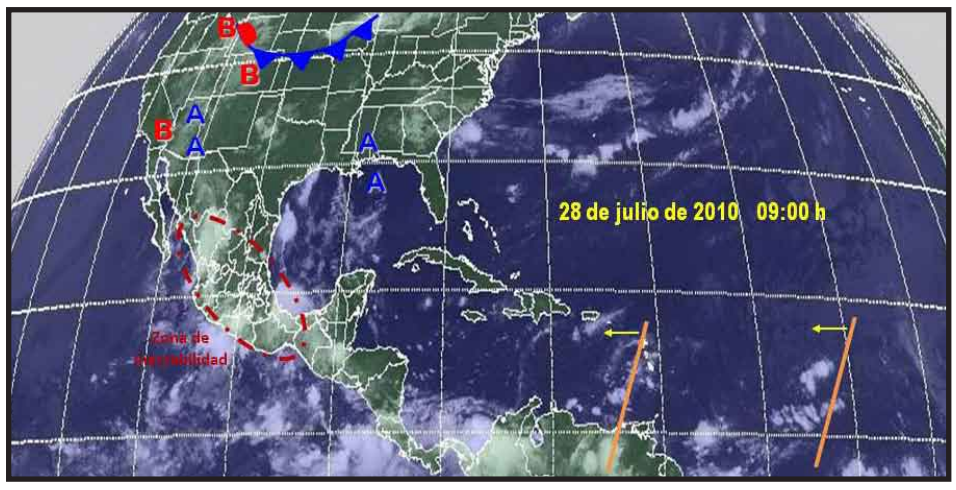

Las altas temperaturas continuarán en Quintana Roo, así como la entrada de aire marítimo tropical, con moderado contenido de humedad.

EL PIZARRÍN

Por Eduardo Lara Peniche

Taxistas de Cancún, brazo armado de políticos

En lo que no es más que una muestra del papel político del Sindicato de Taxistas de Cancún "Andrés Quintana Roo", este grupo al servicio de intereses particulares de sus dirigentes ocasionó una severa afectación a la imagen turística de este importante destino ya de por si golpeado por diferentes situaciones, entre ellas la ambición desmedida de los políticos del estado y del municipio.

El Sindicato de Taxistas de Cancún se ha caracterizado por cometer todo tipo de tropelías sin que autoridad alguna les ponga un freno, entre los episodios lamentables en que ha participado este gremio podemos mencionar la interminable y agresiva guerra que mantienen en forma permanente contra el Sindicato de Taxistas de Isla Mujeres, a quienes les limitan en forma por demás aberrante el espacio laboral con acciones plagadas de agresiones físicas en contra de cualquier taxista de Isla Mujeres que se atreva a dar servicio en los límites municipales.

Otras participaciones agresivas de los Taxistas de Cancún se deben recordar en la administración de Juan Ignacio García Zalvidea, ya que el día que Delia Alvarado y Francisco Alor tomaron el Palacio Municipal manipulando a los trabajadores del ayuntamiento, al grado de incendiar la entrada principal, un grupo de taxistas apoyo el movimiento para que Joaquín Hendricks, de manera ilegal, impusiera su Consejo Municipal espurio, con fuerte apoyo golpeador y vandálico de los taxistas, al grado de que otro grupo de taxistas golpeadores apedreo la casa del entonces presidente municipal, en el fraccionamiento Residencial Campestre.

Pero la participación agresiva de los taxistas de Cancún es interminable, tan sólo hace poco más de un año, estos vándalos al servicio de intereses políticos económicos también participaron en el bloqueo contra los trabajadores de las combis de la Cooperativa ChiapaCun, quienes dan servicio a colonias en las que no entran ninguna de las unidades de transporte público ni taxistas, en las colonias ubicadas en la salida a Mérida, en fin, muestras de la manipulación que realizan los dirigentes del Sindicato "Andrés Quintana Roo" para satisfacer sus ambiciones personales son muchas y muy evidentes, así como las denuncias de que varios agremiados participan en el comercio de droga, asaltos y extorsiones, sin embargo no hay autoridad alguna que les ponga un freno.

Ante la manifestación y bloqueo que realizaron estos irracionales personajes, con la bandera de la Cooperativa Maya-Caribe, a un servidor le viene a la memoria el reciente caso de los operadores despedidos de dicha empresa filial de los taxistas, quienes tuvieron que llegar a la huelga de hambre para ser escuchados por las autoridades estatales en sus justas demandas laborales contra el Sindicato "Andrés Quintana Roo" en lo que es otra muestra de la impunidad de que gozan los líderes del gremio.

En fin, muestras hay muchas y muy evidentes, como ya se comentó, pero lo más preocupante del caso que nos ocupa, el bloqueo a la zona hotelera, es la participación oculta del Regidor Víctor Viveros Salazar, quien aún conserva fuerza en la dirigencia de los taxistas al grado de que a pesar de que diga lo contrario, es evidente que él orquestó dicha manifestación que afectó en forma grave la imagen turística de Cancún, demostrando así que no es digno del cargo que ocupa en el Ayuntamiento de Benito Juárez, por lo que por dignidad, cosa que Viveros NO TIENE, debería de renunciar al cargo, sin embargo, también sabemos que este tipejo, mantiene muy buenas relaciones con el actual Procurador de Justicia del estado, Francisco Alor, quien seguramente los protegerá, motivo por el cual, los ciudadanos de este municipio debemos de exigir que renuncie ya que no tenemos la obligación de pagarle un súper sueldo a quien afecta la principal actividad económica del pueblo en pos de satisfacer sus ambiciones personales.

ES CUANTO

Críticas, comentarios y mentadas, se reciben en larapeniche@hotmail.com

RELLENO NEGRO

Por Amaury Balam

Finalmente ante las constantes amenazas de Joaquín Espinosa Peón, a quien le apodan el "Guacho", quien según argumentó simplemente le pidió a Lenin Zenteno Ávila, que dejara el cargo de Secretario del Ayuntamiento, bueno esto es lo que dice este personaje, pero lo que dice la contraparte es que sÍ recibió las tan sonadas amenazas, de dejar el cargo o abstenerse a las consecuencias.

Es cierto que ya desde hace tiempo, algunos regidores venían pidiendo al presidente municipal en turno, la cabeza del secretario de la comuna, quien gozaba y tenía el apoyo primero de Greg Sánchez y luego de Latifa Muza, con quien se dice que trataron de bloquear a Jaime Hernández Zaragoza, evitando que se quedarA con lo que por ley le correspondía.

Si bien es cierto que con esa actitud, ambos personajes cayeron en desacato, al no haber respetado el resolutivo del Tribunal Electoral de Quintana Roo, desde que se dio a conocer el miércoles de la semana pasada, al no haber acatado la orden en el plazo de 24 horas, es decir si lo recibieron el miércoles, el jueves se debió haber dado cumplimiento a la misma, lo que en realidad no fue así, sino hasta el domingo.

Es por eso que ante todo el Vía Crucis por el que pasó Hernández Zaragoza, su asesor Joaquín Espinosa Peón, alias el "Guacho", dicen las malas lenguas que amenazaron al ex secretario de la Comuna, por el otro lado argumentan lo contrario, pero mientras son peras o son manzanas, la cuestión es que los regidores que antes pedían su cabeza, ahora salieron en su defensa; asimismo lo incongruente es que Lenin siempre se decía más secretario del presidente que del Cabildo y cuando se ve amenazado, recurre a quienes en su momento, al parecer maiceó de acuerdo a mi fuente.

De esta manera los regidores, que también tienen su coranzoncito, lo defendieron y lo continúan defendiendo, aunque haya cometido bastantes irregularidades cuando estuvo en el cargo, por supuesto que lo que el famoso "Guacho" hizo, si es que lo hizo, porque tampoco me consta, es incorrecto, debido a que este personaje aunque sea asesor del presidente municipal, no es autoridad, pues esta le es conferida a todos los que son electos a través del voto que el ciudadano emite en las urnas, repito la autoridad ni siquiera la tienen los representantes populares, la tiene el pueblo, así pues si los Ayuntamientos, congresos locales y el federal y la Presidencia d la República, pasando por el gobernador, carecen de autoridad, ésta la da el populacho.

Entonces pues con mucho menos razón los funcionarios que son designados por los representantes populares, son los que no tienen ninguna autoridad, para decidir lo que se debe o no se debe de hacer, asimismo y en el caso concreto de Cancún, es el presidente municipal el que debe de "proponer" y el Cabildo "ratificar", a quien se hará cargo de la Secretaría General, la cual recae entre el elegido de Hernández Zaragoza: Tomás Contreras Castillo y el legislador vitalicio Mario Bernardo Ramírez Canul, claro que si todo el pleno del Cabildo se uniera, podrían ratificar en el cargo a su queridísimo secretario Lenin Zenteno, pues es claro que los concejales son autoridad y las decisiones se deben de tomar de manera consensuada con quien es la cabeza, en este caso el alcalde y con quien lleva la administración de los bienes inmuebles, así los muebles, edificio, cuentas públicas y todo el patrimonio municipal, sólo es cuestión de una correcta interpretación de las leyes municipales, estatales, nacionales o internacionales, ya que las inferiores no tienen porque estar por encima de las superiores, ni las superiores condicionar a las menores, "tanta población como sea posible y tanto gobierno como sea necesario", es la subsidiariedad un principio ordenador de toda administración pública o privada, más sencillo, "que no haga el grande lo que puede y debe de hacer el pequeño", esto para no caer en el paternalismo.

"Vox populi vox Dei: La voz del pueblo es la voz de Dios"

Comentarios, sugerencias y críticas al e-mail: amaurybalan_67@hotmail.

S.M. 92, Mza. 15 Lote 1
Departamento 313
Tel. 251-53-19
Cel. 99-81-29-32-38

CIVIL Y PENAL
Divorcio, Pensión de Alimentos
Accidentes, Drogas, Homicidios

ASESORIA LABORAL
Despidos Injustificados

Constitución de Sociedades Civiles
y Mercantiles, Trámite de Fianzas

Peritajes Dactilografoscópicos

TRÁMITES INMOBILIARIOS
Compra, Venta y Renta de
Casas, Departamentos y Terrenos

COBRANZA
Pagares, Cheques y
Cuentas Vencidas

Investigación de Infidelidad Conyugal

Despacho Jurídico
D Contreras y Asociados S.C. de C.V.

Solidaridad festeja su 17 aniversario

PLAYA DEL CARMEN.— Una reunión social con miembros de la agrupación cívica "28 de Julio" y la develación de una placa conmemorativa del Ayuntamiento 2008-2011 marcaron hoy el inicio de las actividades conmemorativas del 17 Aniversario de la creación del municipio de Solidaridad, encabezadas por el presidente Román Quian Alcocer.

"Es un orgullo ver que a 17 años de distancia, Solidaridad es un municipio que se ha ido transformando para bien de la comunidad, debido a la suma de esfuerzos de hombres visionarios que el 28 de julio de 1993 impulsaron la creación de un municipio autónomo, recordó Quian Alcocer.

Hoy por la mañana en el marco de un desayuno acompañado de los miembros de la asociación cívica "28 de Julio", el primer edil solidarense enfatizó que estos años han sido de gran esfuerzo, logrando consolidar a Solidaridad como un importante municipio a nivel nacional.

"Es un gusto saludar a los impulsores de nuestro octavo municipio, los cuales han contribuido a que en estos 17 años Solidaridad se desarrolle de manera impresionante, convirtiéndose en uno de los destinos turísticos más visitados en el país", enfatizó.

Acompañado de regidores y funcionarios del Ayuntamiento, Quian Alcocer afirmó que hoy por hoy este municipio se debe a su gente que trabaja y lucha por ampliar una visión de crecimiento y mejorar la calidad de vida.

Presente en esta reunión, el señor Marciano Toledo Sánchez felicitó a Román Quian Alcocer, por su contribución al impulso y desarrollo de Playa del Carmen; por reconocer el esfuerzo de los fundadores de la ciudad y a los promotores del municipio libre y autónomo.

"Solidaridad es un municipio próspero que da cobijo a gente de todas partes del país y del mundo que vienen en busca de una oportunidad de crecimiento, así como a los turistas que nos visitan de otras partes del mundo", subrayó Toledo Sánchez.

Al término del desayuno Quian Alcocer, en compañía de los miembros del Cabildo, se trasladó a la Plaza "28 de Julio" para develar la placa conmemorativa del Gobierno Municipal 2008-2011.

En el marco de un desayuno con la agrupación cívica "28 de Julio" Marciano Toledo Sánchez felicitó a Román Quian Alcocer, por su contribución al impulso y desarrollo de Playa del Carmen.

El presidente municipal de Solidaridad develó una placa conmemorativa del Gobierno Municipal 2008-2011.

Los asistentes a la reunión se tomaron la foto del recuerdo.

Prepara DIF estatal festejos al adulto mayor

Narcedalia Martín de González dio a conocer que el DIF estatal llevará a cabo diversas acciones para festejar a los abuelitos, que les permitan reunirse, intercambiar experiencias, desarrollar la sana convivencia, además de que se promoverá el respeto hacia este sector de la sociedad.

CHETUMAL.— Durante agosto, en el marco del programa "Abuelito Estoy Contigo" el Sistema DIF Quintana Roo realizará diversas acciones para festejar el mes del adulto mayor, señaló la Primera Trabajadora Social del Estado Narcedalia Martín de González tras destacar que en los últimos 5 años el programa ha beneficiado con becas económicas a 2 mil 738 personas de la tercera edad en estado de vulnerabilidad.

A partir de agosto, dijo, estaremos celebrando a los abuelitos a través de actividades que les permitan reunirse, intercambiar experiencias y desarrollar la sana convivencia y al mismo tiempo promover el respeto hacia los abuelitos pero sobretodo agradeciéndoles el esfuerzo y trabajo que dedicaron a lo largo de su vida para impulsar el desarrollo de Quintana Roo.

Martín de González destacó que mensualmente se integran alrededor de 90 personas al programa "Abuelito Estoy Contigo" el cual inició durante la presente administración en marzo de 2006. "Para obtener los mayores beneficios hacia ellos a partir de este año a través de una tarjeta bancaria ellos pueden disponer de su beca económica que asciende a la cantidad de 817 pesos mensuales".

Los beneficiarios son los adultos de 70 años y más de zonas urbanas marginadas enfatizó la Presidenta del Sistema DIF Quintana Roo tras destacar que de este modo a partir de 2006 se incrementó en 100 por ciento el alcance y cobertura de los beneficios a los adultos mayores en estado de vulnerabilidad quienes encuentran en el DIF estatal los servicios que les permite mejorar su calidad de vida.

Hizo notar que los Sistemas DIF municipales así mismo realizarán diversas acciones para celebrar el mes del adulto mayor. Entre las primeras actividades que se realizarán coordinadamente entre el DIF estatal y los DIF municipales se encuentra la realización el día 3 de agosto del "Segundo Concurso Estatal de Abuelita Quintana Roo 2010" en la ciudad de Cancún en el que participarán las representantes de los nueve municipios de la entidad.

Posteriormente en la ciudad de Chetumal se realizará el 13 de agosto el Taller de Farmacogeriatria dirigido al personal médico que brinda atención a los adultos mayores a fin de mejorar la calidad de su atención. Seguidamente del 18 al 20 de agosto en el municipio de Cozumel se efectuarán los Juegos Estatales Deportivos y Culturales del Adulto Mayor.

Las actividades para festejar el mes del adulto mayor concluirán el próximo 28 de agosto fecha en que se celebra en el país al adulto mayor indicó Martín de González y puntualizó: "Estas y otras actividades tienen por objetivo concientizar y sensibilizar a la población a respetar a las personas de la tercera edad y de igual manera brindarles una atención que les permita mejorar su calidad de vida".

Pide Ludivina defender derechos de migrantes

MEXICO.— Ante la inminente entrada en vigor de la Ley SB1070 en Arizona y con la que se criminaliza a los inmigrantes, la senadora por Quintana Roo, Ludivina Menchaca demandó acciones inmediatas que permitan que los mexicanos que sean deportados, tengan un trato humanitario.

Y aunque aún falta la resolución de la Corte de Distrito, que dictará la entrada en vigor, ya sea total o parcial, de la también conocida como "Ley Arizona, se espera que a partir del jueves, sean deportados de forma masivas inmigrantes y durante este proceso sea vean vulnerados sus derechos.

Ante esta situación, la legisladora del Partido Verde pidió a los gobiernos de los estados fronterizos, que apoyen a los mexicanos, una vez que estén en el país y que puedan llegar a su ciudad de origen, pero también solicitó al Gobierno Federal esté atento al proceso de deportación, para verificar que no se comenten violaciones a los derechos humanos.

"Es necesario que existan albergues, e incluso el gobierno deberá poner en marcha a la brevedad, programas de empleo, para apoyar a los que sean deportados. Pero es imperante que el gobierno mexicano vigile el proceso, exija que en ningún momento, sean vulnerados sus derechos", señaló.

La legisladora del Partido Verde, también lamentó que a pesar de la inconformidad mostrada, no sólo por México, sino por la comunidad mundial, la gobernadora de Arizona, Jan Brewer no haya dado marcha atrás en el impulso a esta ley.

Es lamentable, añadió, que un país, donde existe un gran número de afroamericanos, e incluso el presidente tiene ese origen, y donde la comunidad latina, ha contribuido a la economía de los Estados Unidos, haya tanta discriminación y que apoyen acciones de este tipo.

Además, comentó que las carpas, ubicadas en Arizona, donde se recibirán a los inmigrantes detenidos, están en las afueras de los penales, al aire libre, quedando al descubierto la falta de sensibilidad de las autoridades ante los seres humanos, pues durante esta temporada, predominan las altas temperaturas.

"No es posible que las mismas autoridades permitan que las condiciones de los penales que recibirán a los detenidos, sean lamentables. Como seres humanos, lo primero que tienen que hacer, es impulsar condiciones dignas a sus iguales, sin importar nacionalidad, raza o color de piel", indicó.

Señaló que la prioridad de las autoridades y de la sociedad, es buscar los canales que permitan que la ley sea abolida y que no siga fomentando la intolerancia y el racismo.

"Hoy más que nunca, es importante que los países, sobre todo los latinoamericanos, busquen las canales que permitan revocar la Ley Arizona, pero sobre todo, que exista un pronunciamiento fuerte del gobierno mexicano sobre los derechos humanos, y éstos no sean vulnerados por las autoridades de este estado de la Unión Americana", concluyó.

La senadora por Quintana Roo, Ludivina Menchaca demandó acciones inmediatas que permitan que los mexicanos que sean deportados, tengan un trato humanitario.

Estudiantes de IM serán apoyados con útiles escolares

El DIF de Isla Mujeres pondrá en marcha la campaña LibretIM para recolectar útiles escolares nuevos o de medio uso para apoyar a niños de escasos recursos que estudian la primaria.

Por Alejandra Villanueva
alexperiodismo@hotmail.com

ISLA MUJERES.— Autoridades del Ayuntamiento de Isla Mujeres, con el fin de ayudar a estudiantes de las escuelas primarias del municipio, la Dirección de Educación y el Sistema para el Desarrollo Integral de la Familia (DIF) realizaron la campaña LibretIM, del 29 de julio al 18 de agosto, la cual consiste en la recolecta de útiles escolares nuevos o de medio uso.

El director de Educación y la presidenta del DIF municipal, Jacinto Ríos Nájera y Atenea Gómez Ricalde, manifestaron que uno de los objetivos de la campaña LibretIM, es brindar apoyo en especie a los niños de escasos recursos económicos del municipio y que cursan la primaria. "Es una forma de contribuir a eliminar los obstáculos que impiden el adecuado desempeño de los alumnos, así como ayudar a erradicar la deserción de los mismos por falta de recursos", afirmaron.

Por su parte, la presidenta del DIF municipal, afirmó que entre los artículos escolares más solicitados en las listas escolares, se encuentran los cuadernos profesionales de cuadro, raya, blancos; colores; reglas; tijeras; gomas; lápices, mismos que varían de acuerdo al grado.

Asimismo exhortó a empresarios, asociaciones civiles, funcionarios públicos y a la población en general a sumarse a la campaña que pretende beneficiar a los estudiantes, principalmente a los más vulnerables del municipio, "Se realizarán visitas a empresas, restaurantes, hoteles y otras instituciones públicas y privadas para invitarlos a participar en esta causa que por primera vez se realiza en el municipio".

Jacinto Ríos Nájera, destacó que la campaña también es en respuesta a las necesidades de algunos padres de familia isleños, principalmente pescadores, trabajadores del sector turismo y desempleados, que carecen de recursos económicos para la adquisición del material escolar de sus hijos.

Martha Patricia Meneses toma posesión en el DIF BJ

CANCUN.— En lo que fue una emotiva ceremonia, el presidente municipal, Jaime Hernández Zaragoza, acompañó a su esposa Martha Patricia Meneses Zavaleta durante su toma de posesión como presidenta del Sistema para el Desarrollo Integral de la Familia (DIF) Benito Juárez, realizada en las instalaciones de la Institución, en la Región 94.

"Estoy frente a la mujer más amada, querida y apreciada para mí, con quien he compartido mi vida en las buenas y en las malas; esta mujer que hoy está dispuesta a sumarse con todo su amor y su corazón a la gran labor de servir a los benitojuarenses", indicó Hernández Zaragoza, quien aprovechó para agradecerle a su esposa su amor y comprensión. "Estamos dispuestos a trabajar de manera incansable para lograr metas concretas que puedan elevar el nivel de vida de los ciudadanos de Cancún y sus delegaciones", agregó la primera autoridad en el municipio.

Al término del acto protocolario el munícipe y la primera dama recorrieron todas las instalaciones de la institución, guiados por Pilar Rello Aguilar, directora del DIF Benito Juárez, quien presentó a las autoridades a los responsables de cada área.

Estuvieron presentes en este evento los regidores Jessica Chávez García, Febe Marín Trujillo y Ramón Fregoso Toledo, presidentes de las comisiones de Asistencia Social a Grupos Vulnerables; de Educación, Cultura y Deporte; y Equidad y Género; respectivamente.

La esposa del presidente municipal tomó posesión al frente del Sistema para el Desarrollo Integral de la Familia (DIF) Benito Juárez, en un acto celebrado en la Región 94.

Arranca operativo peninsular contra el dengue

El Primer Mega Operativo Peninsular Contra el Dengue arrancó en la población de José María Morelos, con la participación de los ayuntamientos fronterizos con los estados de Yucatán y Campeche.

JOSÉ MARÍA MORELOS.— Con la fuerza de la coordinación institucional y ciudadana, este día inició el Primer Mega Operativo Peninsular Contra el Dengue. El secretario de Salud en el Estado, Juan Carlos Azueta Cárdenas, remarcó que la lucha contra el dengue es responsabilidad de todos y convocó a trabajar juntos a los municipios y estados vecinos.

El trabajo coordinado de las autoridades de Campeche y Yucatán demuestra el interés de mantener protegidos a nuestros pobladores de los tres estados de la Península., aseguró acompañado de representantes del poder Legislativo, del líder del Sindicato de Vectores en el Estado, Julio Marcial Salazar Vázquez.

"Hoy no es la única ocasión en que trabajamos coordinados con los ayuntamientos y autoridades afines al tema del dengue. La única manera de cerrar las puertas al dengue es mantener loa patios limpios y libres de criaderos", pidió el encargado de diseñar y aplicar las políticas de salud en Quintana Roo.

Añadió que en este Mega Operativo en el cual participan instancias municipales de José María Morelos, autoridades estatales y del Centro Nacional de Prevención y Control de Enfermedades, las cuales tiene como objetivo proteger a los más de 11 mil 500 habitantes de este municipio y de los ayuntamientos fronterizos con los estados de Yucatán y Campeche, a través de acciones de promoción de la salud, control larvario, descacharrización, nebulización y abatización.

El presidente municipal de José María Morelos, Otto Ventura Osorio, reconoció el esfuerzo de las autoridades estatales de salud para atendrá de manera oportuna la situación actual del dengue en este municipio y en el Estado.

El alcalde convocó a los demás municipios a sumarse decididamente a esta lucha permanente contra el dengue. "Estas actividades debemos aplicarlas de manera permanente en nuestros hogares. Esa es la clave para detener al dengue", recalcó.

Posterior al banderazo de salida a los volquetes, recolectores de cacharros, el Secretario de Salud y las autoridades municipales, estatales y federales de slaud recorrieron varias viviendas de la Colonia Rojo Gómez en donde compartió con las familias las actividades y técnicas que deben aplicar en sus hogares para mantener su vivienda saludable y libre de potenciales criaderos de mosquitos.

"Las latas, las bolsas, los trastos de agua son las casas de los mosquitos ayúdenos a eliminarlas" pidió.

En este Mega Operativo la Secretaría de Salud Federal a través del Centro Nacional de Prevención y Control de Enfermedades (CENAPRECE), dispuso en el Parque Central de la Unidad de Inteligencia para la Seguridad en Salud en donde se ofrecerá consultas gratuitas a la población que así lo requiera.

Finalmente como parte del mega operativo, se realizo la sesión de comité municipal de seguridad en salud en el componente de dengue en el cual se evaluaron las actividades preventivas para la protección de los habitantes de este municipio las cuales fueron calificadas como oportunas y eficaces por parte de cada miembro de dicho comité.

Refuerzan vigilancia por la temporada vacacional

CHETUMAL.— El comisionado de Seguridad Pública en la entidad, Gumersindo Jiménez Cuervo, dijo que como parte del programa "Protección al Turismo" fueron reforzadas las acciones para esta temporada vacacional por parte de la Policía Preventiva del Estado (PEP), que comprende la vigilancia de calles en la capital del Estado y carreteras.

Al respecto, mencionó que se pretende dar seguridad al turismo que visita el estado y hacer valer los reglamentos en toda la entidad, así como resguardar la seguridad de los que también salen de la ciudad.

Jiménez Cuervo indicó que estas acciones dieron inicio el pasado fin de semana y se realizarán hasta la conclusión del período vacacional en la tercera semana de agosto.

Zonas turísticas como la Riviera Maya recibirán apoyo de acuerdo a la solicitud que haga el Ayuntamiento de Solidaridad.

Balnearios como Mahahual cuenta con personal asignado de la Policía Preventiva del Estado, que realiza actividades preventivas y de orientación al turista.

Adicionalmente, se están fortaleciendo las acciones de educación vial y participación ciudadana, por lo que se entregarán trípticos e información en las afueras de la ciudad a las personas que salen de vacaciones.

"El operativo implica el destacamento de partidas policiacas en los municipios del sur y centro del estado y los principales puntos de interés; en cuanto a los balnearios como los son Bacalar y Mahahual, se cuenta con personal asignado que realiza actividades preventivas y de orientación al turista, principalmente automovilista para garantizar un saldo blanco durante el período vacacional", dijo.

Externó que también se instalarán puestos de control en las carreteras estatales, sobre todo los fines de semana, así como el que se establece en conjunto con la Policía Federal Preventiva (PFP).

Recordó que las principales zonas turísticas de la entidad, como son la Riviera Maya y Cancún, se reforzará de acuerdo a la solicitud que hagan los Ayuntamientos de Benito Juárez y Solidaridad, respectivamente.

En cuanto a la capital del Estado, subrayó que están blindadas las colonias y, lo más importante, es que nuestros turistas tanto nacionales como extranjeros sepan que la policía trabaja para servirles, puntualizó.

CAFÉ ANDRADE
Disfrute el verdadero
Sabor del Café
Menú veracruzano todo el día
Productores de café
Tel. 883-90-67
Plaza las avenidas Av. Cobá
Esq. Yaxchilán
07:00 a.m. A 12:00 a.m.
Cafeandrade@prodigy.net.mx

Crearán Fondo Sanitario de Desastres

TUXTLA GUTIÉRREZ, 28 de julio.— El secretario de Salud federal, José Ángel Córdova Villalobos, aseguró que el país sigue en alerta por el dengue, que no ha generado un número de decesos mayor a 16, e informó sobre una iniciativa para crear un Fondo de Desastres en el ámbito sanitario.

A su llegada a esta ciudad para participar en la Conferencia Internacional sobre el Cumplimiento de los Objetivos de Desarrollo del Milenio, señaló que la alerta es particularmente en los estados donde existen inundaciones.

'Nos preocupa el hecho del adelantamiento de las lluvias, tan tempranas y tan intensas, por ello los programas se han reforzado, afortunadamente hasta ahora llevamos un cuatro por ciento de menos casos que el año pesado, aunque tenemos casi 50 mil con sospecha que sobre cargan los servicios de salud', estableció.

En este sentido, abundó que los estados que registran inundaciones tampoco han tenido un incremento en su incidencia.

De acuerdo con el funcionario, en todo el país se han confirmado nueve mil 400 casos, y más o menos uno de cada cinco ha resultado ser del tipo hemorrágico o dengue grave.

Incluso, indicó, 'hemos estado en contacto con los secretarios estatales de salud, principalmente de Tamaulipas, Nuevo León y de Coahuila, y llevan menos casos que el año pasado, o sea, la cosa hasta ahora va bien'.

El secretario de Salud federal, José Ángel Córdova Villalobos, anunció que en 2011 se prevé crear un Fondo de Desastres en el ámbito sanitario.

Rechaza SEP que empresas presionen por comida chatarra

MEXICO, 28 de julio.— Alonso Lujambio Irazábal, secretario de Educación Pública, rechazó que la dependencia a su cargo esté recibiendo presiones por parte de las empresas de alimentos procesados como panes, galletas, frituras, dulces, yogures y bebidas endulzadas para definir los alimentos que estarán permitidos en la escuelas y la comida chatarra que no podrá ser vendida en los planteles de educación básica del país.

El secretario anunció que la dependencia a su cargo prepara un nuevo listado de alimentos permitidos y no permitidos en las escuelas que se difundirá de manera masiva previo al inicio de clases el 23 de agosto.

Serán "listados de productos que pueden entrar a las escuelas, de manera que haya claridad absoluta y no haya ninguna imprecisión".

Al concluir una conferencia de prensa en el salón Nizishiwa, en la sede de la SEP, el funcionario hizo referencia al cierre de la consulta pública realizada por la Comisión Federal de Mejora Regulatoria (Cofemer) sobre los lineamientos para la distribución y consumo de alimentos y bebidas en los 244 mil planteles escolares del país, a fin de reducir los niveles de obesidad y sobrepeso que ubican a México en el primer lugar de incidencia infantil.

Dijo agradecer las opiniones expresadas por los representantes de las empresas de los alimentos procesados y bebidas endulzantes. "Estamos analizando con todo cuidado las observaciones y las propuestas que hace Cofemer, nosotros estaremos en aptitud de responder en los próximos días para que a su vez emita ya su dictamen definitivo".

La Secretaría de Educación Pública rechazó que reciba presiones por parte de las empresas de alimentos procesados para definir los alimentos que estarán permitidos en las escuelas.

PRD analiza alianza con el PAN en 2012

MEXICO, 28 de julio.— Entre los escenarios considerados por el PRD para 2012 —de acuerdo con el informe electoral que Jesús Ortega presentó a la Comisión Política Nacional del sol azteca— está el de ir con el PAN en la próxima contienda por la Presidencia de la República.

El documento, según reporta el diario El Universal, señala que después del 4 de julio, el PRD ha repuntado hacia 2012 y en sus anexos presenta una serie de sondeos elaborados por la empresa Parametría, referentes a tres posibles escenarios para la elección presidencial venidera.

Según las encuestas, si hoy fuera la elección presidencial, el PRD por sí solo estaría muy lejos de aspirar a ganar esa contienda, si lo hace al lado de PT y Convergencia estaría a seis puntos de igualar al PAN, y de unirse con este último, estaría en empate técnico con el PRI.

Los datos en poder de la cúpula del PRD señalan que compitiendo solo alcanzaría 14% de los votos, contra 30% del PAN y 46% del PRI; si lo hace en el bloque del DIA —al lado del PT y Convergencia— obtendría 22% de los sufragios, en tanto que el blanquiazul alcanzaría 26% y el tricolor 43% del total.

En el tercer escenario se advierte el escenario de una alianza PRD, PAN, PT y Convergencia, coalición que obtendría 46% de los votos contra una alianza PRI y PVEM, que alcanzaría 49%, y el Panal 5% de los sufragios.

Mejora la economía: Banxico

MÉXICO, 28 de julio.— El gobernador del Banco de México (Banxico), Agustín Carstens informó que la expectativa de crecimiento del Producto Interno Bruto (PIB) para el 2010 es de entre 4 y 4.5 por ciento.

En conferencia de prensa, detalló que el crecimiento de la economía durante el segundo trimestre del año habría sido de entre 2.5 y 3 por ciento, mejor a lo esperado.

El titular del banco central detalló que el clima de negocios en México muestra una mejora; aunque la inversión continúa rezagada.

Agustín Carstens, gobernador del Banco de México, detalló que el crecimiento de la economía durante el segundo trimestre del año habría sido de entre 2.5 y 3 por ciento.

Jueza federal bloquea partes clave de la ley Arizona

La decisión de la jueza federal Susan Bolton de bloquear las partes más controvertidas de la Ley SB1070 representa una victoria para los grupos de inmigrantes que, no obstante, piensan mantener su activismo a favor de una reforma de las leyes migratorias.

PHOENIX, 28 de julio.— La decisión de la jueza federal Susan Bolton de bloquear las partes más controvertidas de la llamada Ley SB1070 de Arizona representa una victoria para los grupos de inmigrantes que, no obstante, piensan mantener su activismo a favor de una reforma de las leyes migratorias.

El dictamen de la jueza llegó justo cuando la policía de Arizona se preparaba para hacer cumplir una ley que hubiera entrado en vigor esta media noche y hubiera permitido a las fuerzas del orden detener y deportar a los inmigrantes ilegales.

La noticia fue recibida con júbilo en la comunidad hispana tanto de ese estado como de todo Estados Unidos.

El Departamento de Justicia de Estados Unidos, que entabló una de las siete demandas existentes contra la ley, consideró que el dictamen de la juez Bolton para bloquear las partes más polémicas de la medida fue "la decisión correcta".

Con esta victoria en la mano, los grupos pro-inmigrantes, que habían organizado grandes protestas para hoy mismo y, sobre todo, para mañana, en distintos puntos de este estado, estudian ahora cómo reducir el nivel de sus manifestaciones.

"Para nosotros es una victoria importante y la celebramos, aunque es pequeña porque queremos ver un cambio en las políticas represivas contra los inmigrantes en Arizona. Con o sin el dictamen de la juez, seguiremos nuestras protestas y vigilias" dijo a Efe Nicole Torre, portavoz de "Promise Arizona", una de decenas de organizaciones que han programado protestas y actos de desobediencia civil para mañana.

Partes clave que no entrarán en vigor

- El fragmento de la ley que requiere que un oficial haga un 'esfuerzo' razonable por determinar la condición migratoria de una persona detenida o arrestada si hay sospecha razonable de que se encuentra en el país de manera ilegal.
- El fragmento que tipifica como delito de incumplimiento la no portación de documentos en todo momento por parte de los migrantes.
- El fragmento que criminaliza que los indocumentados soliciten empleo o trabajen (esto no incluye el inciso sobre jornaleros).
- El fragmento que permite la detención de una persona sin orden de arresto cuando haya elementos para creer que ha cometido algún delito que permita su deportación.

Venezuela prepara propuesta de paz

CARACAS, 28 de julio.— Venezuela dijo que presentará esta semana una propuesta para sentar las bases de un proceso de paz con Colombia tras haber roto relaciones diplomáticas, pero su vecino rechazó la idea.

En un acelerado tour para buscar respaldo sudamericano en la crisis con Colombia, el canciller venezolano, Nicolás Maduro, se reunió con varios gobiernos del cono sur para hacer consultas e intentar que el conflicto con Bogotá no pase de castaño a oscuro.

"El jueves ya nuestro Gobierno presentaría en la reunión de la Unión de Naciones Suramericanas en Quito una propuesta concreta que permita canalizar una metodología para un plan de paz", dijo Maduro en rueda de prensa tras un encuentro con la presidenta argentina, Cristina Fernández.

La crisis estalló cuando Colombia presentó la semana pasada ante la Organización de Estados Americanos (OEA) documentos y fotos que supuestamente prueban que Venezuela da refugio a 1.500 rebeldes de las Fuerzas Armadas Revolucionarias de Colombia (FARC) y del Ejército de Liberación Nacional (ELN).

Casi de inmediato, el presidente venezolano, Hugo Chávez, rechazó las denuncias, rompió las relaciones diplomáticas con su vecino -que desde hace ocho años viven en un sube y baja- y puso en alerta a sus fuerzas armadas en la frontera.

Pero el Gobierno colombiano, el mayor aliado de Estados Unidos en la región, ha dicho que no movilizará tropas. Y analistas ven poco probable que se llegue a un choque armado.

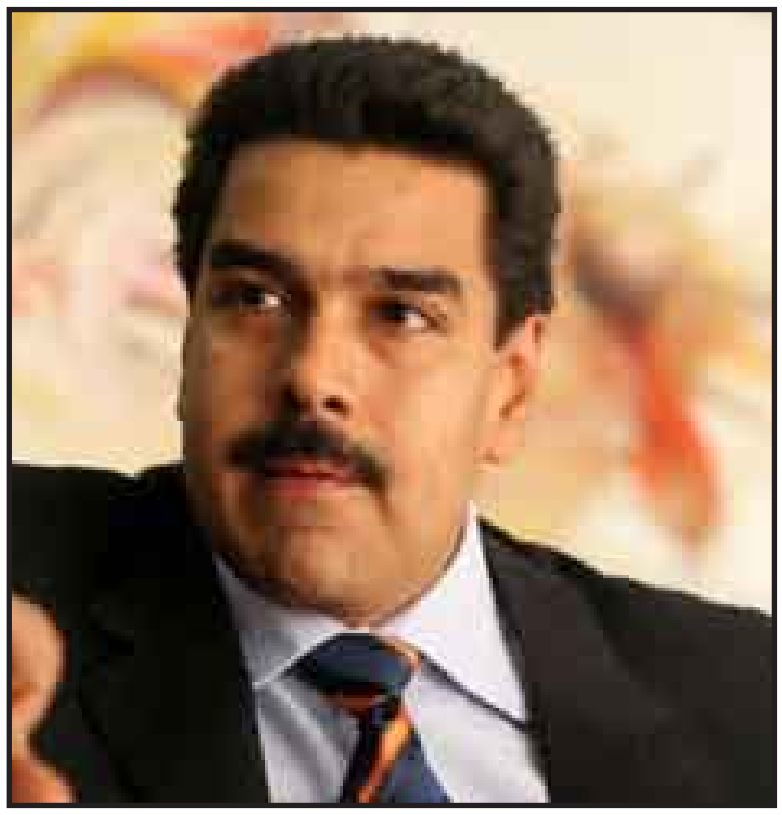

El canciller venezolano, Nicolás Maduro, se reunió con representantes de gobiernos del cono sur para hacer consultas e intentar que no se agudice el conflicto con Colombia.

Avionazo en Paquistán deja 152 muertos

NUEVA DELHI, 28 de julio.— En medio de una lluvia copiosa y niebla densa, un avión Airbus se estrelló este miércoles en las colinas de Margala de Islamabad, donde los equipos de rescate no hallaron ni un sólo superviviente entre los 152 ocupantes del aparato.

"Está confirmado, no hay supervivientes", aseguró por teléfono el portavoz de la Autoridad de Desarrollo Capitalino de Islamabad, Ramzán Sajid.

El ministro del Interior, Rehman Malik, dijo a los medios paquistaníes que los 152 ocupantes del avión -146 pasajeros y seis miembros de la tripulación, según Aviación Civil- fallecieron en el accidente, la peor tragedia aérea de la Historia en Pakistán.

La confirmación llegó unas siete horas después del siniestro del aparato, que había despegado a las 7.45 horas locales (2.45 GMT) de la sureña ciudad de Karachi y estaba a punto de aterrizar en Islamabad cuando se estrelló, hacia las 9.43 horas locales, dijo el portavoz de Aviación Civil, Parvez George.

El avión siniestrado es un Airbus A-321 de la compañía privada Air Blue, la segunda mayor de Pakistán. Once o doce de los pasajeros del vuelo salvaron la vida porque no llegaron a embarcar, según los canales paquistaníes.

Las colinas de Margala son la zona de recreo favorita de los habitantes de la capital, que se divisa desde su altura. Hay en ellas áreas boscosas, espacios de esparcimiento y también diversas instalaciones militares.

Quieren que Francia también prohíba corridas

MADRID, 28 de julio.— Los defensores galos de la tauromaquia aseguraron hoy que el veto a las corridas de toros en Cataluña es un gesto "político" que atenta contra la libertad cultural mientras que sus detractores declararon que la decisión "hace honor a nuestra civilización" .

En un comunicado difundido hoy, el Observatorio Nacional de las Culturas Taurinas en Francia muestra su confianza en el que el Tribunal Constitucional español invalide el voto del Parlamento catalán.

Asegura también que la prohibición de las corridas de toros en Cataluña es un "gesto simbólico" del "catalanismo" con vistas a las próximas elecciones autonómicas de este año.

"Se trata de un voto político que se produce en un contexto electoral tenso" , reforzado "por el rechazo del Tribunal Constitucional español del Estatuto de Autonomía de Cataluña" , agregaron.

El Observatorio relaciona en su comunicado la prohibición de las corridas de toros en Cataluña con el pronunciamiento que, sobre la reforma del Estatuto de Autonomía de esa comunidad, hizo recientemente el Constitucional y afirma que en este texto se hacía un uso "abusivo" del término de "nación".

Detractores franceses de la tauromaquia afirman que prohibir las corridas de toros "haría honor a nuestra civilización".

Carla Bruni, bajo las órdenes de Woody Allen

PARIS.— Bajo la atenta mirada de Nicolas Sarkozy, Carla Bruni, la esposa del presidente de Francia, concluyó esta madrugada su primera participación en el rodaje de la película del estadounidense Woody Allen "Midnight in Paris" , con la que la ex modelo y cantante dará sus primeros pasos en el mundo del celuloide.

En pleno Barrio Latino, en la animada rue Mouffetard, Bruni sorprendió a curiosos y turistas junto al actor Owen Wilson en la que será su primera película -en la que desempeña un papel secundario- después de un breve "cameo" en la cinta del rockero Johnny Hallyday, "Paparazzi" .

Bruni, cuya interpretación a las órdenes de Allen ya había provocado revuelo entre los transeúntes que la pasada semana la vieron llegar al restaurante "Aux Lyonnais" , del afamado chef Alain Ducasse, trabajó anoche hasta entrada la madrugada.

La cantante todavía se colocará delante de las cámaras de Woody Allen una o dos veces esta semana, antes de marcharse a pasar unas vacaciones en familia a su residencia Cap Nègre, en la Costa Azul.

Kate Moss busca un exorcista

LONDRES.— Últimamente parece que la suerte no está del lado de Kate Moss, quien ha sufrido toda clase de desafortunados eventos como robos o inundaciones.

La modelo británica ha llegado a la conclusión de que su casa está embrujada, por lo que buscará librarse de los espíritus malignos que la habitan, a través de un exorcista, según publicó el diario The Sun.

"Su amigo Jamie Hince, es un creyente en lo sobrenatural y persuadió a la modelo, diciendo que hay mala energía en la propiedad y que necesita ser quitada por un sacerdote chamán", señaló una fuente al rotativo.

La mansión londinense de Kate que se ubica en Primrose Hill, parece estar embrujada.

En mayo fue asaltada y sólo unos días después hubo una inundación que causó estragos y grandes pérdidas en libras esterlinas.

Fey presume su embarazo

MEXICO.— Aunque primero desmintió que estuviera embarazada, finalmente Fey confirmó la noticia a una revista, donde también anunció su próximo enlace religioso.

Parece que la intérprete quiere compartir su felicidad con sus seguidores pues la artista hizo pública la imagen de un ultrasonido de su primer su bebé.

La foto la dio a conocer a través de su cuenta de Twitter por lo que claro que la artista no cabe de emoción.

También se supo que Fey y su prometido están tirando la casa por la ventana para su enlace ya que gastaron por los anillos de matrimonio la cantidad de 57 mil pesos.

Además las argollas fueron fueron diseñadas por una exclusiva tienda de joyería a petición de la pareja.

Daniel Craig protagonizará "Millennium"

LOS ANGELES.— Daniel Craig ha firmado para ser el periodista Mikael Blomkvist en la adaptación de Millennium: Los hombres que no amaban a las mujeres, que dirigirá David Fincher. El acuerdo incluye también las dos secuelas, según ha confirmado Coming Soon.

El actor inglés era la opción que más se había señalado en las últimas semanas, aunque entre los candidatos se barajaban nombres como el de George Clooney. En la producción sueca realizada sobre la trilogía del fallecido escritor Stieg Larsson el personaje de Blomkvist fue interpretado por Michael Nyqvist.

En cuanto a la protagonista principal, la hacker Lisbeth Salander - interpretada en la versión sueca por Noomi Rapace -, todavía no se ha elegido a la actriz que la interpretará, aunque entre las aspirantes están Carey Muligan - la revelación de An Education - , y Natalie Portman, e incluso se había hablado de Kristen Stewart, la protagonista de la saga Crepúsculo, pero ninguna de ellas ha firmado aún para el papel.

Dos años de "Por favor cuéntame un cuento"

Por Víctor Galván

CANCUN.— El círculo de lectura "Por favor cuéntame un cuento" ha llegado a su segundo aniversario. Dos años en los que este grupo no sólo se ha consolidado, sino que también ha aumentado el número de participantes.

A lo largo de estos 730 días, cada miércoles ha sido especial, pues en cada oportunidad hay una nueva historia, un nuevo cuento, un nuevo poema que será compartido por cada uno de quienes han hecho de éste, su espacio de lectura especial a mitad de la semana.

Uno de los logros más importantes es que en este grupo también participan niños que han encontrado aquí la motivación especial para interesarse en la lectura. Así, encontramos cada semana a Fernanda y a David, que con mucho gusto llegan con algún libro de cuentos para compartir con sus compañeros, jóvenes y adultos que los escuchan con toda seriedad y respeto durante sus intervenciones.

La diversidad de lecturas es tan amplia como gustos personales de cada uno. Fluyen en una noche historias de humor, reflexivas, poesía, creaciones propias, eróticas. Todo es posible en un espacio donde el único requisito es la literatura, como eje central por donde discurren lecturas que enriquecen el acervo cultural de todos.

En el segundo aniversario no podía faltar el pastel para celebrar esta fecha tan especial. Emir Barrios, coordinadora del grupo, fue la encargada de partir esa rica cubierta de chocolate que todos, pero especialmente los niños, saboreaban de antemano. No pudo faltar tampoco, como cada miércoles, el café que siempre acompaña las reuniones, y refrescos para chicos y grandes.

Pero lo más grato de la noche fue la sorpresa que tuvo Emir para los participantes de "Por favor cuéntame un cuento", una edición especial de antología de cuentos escritos por los propios integrantes del grupo, la cual entregó a cada uno, lo cual sin duda será un recuerdo muy especial de esta velada.

De esta forma, quienes dan vida a este círculo de lectura celebraron felizmente el segundo aniversario de "Por favor cuéntame un cuento". Emir Barrios invita a los amantes de la literatura a acercarse al Módulo Cultural, sobre avenida Chichén Itzá, a un costado de Bomberos, donde cada miércoles celebran sus reuniones de 8 a 10 de la noche, bajo el lema: "En medio del vaivén del día, cada miércoles hay alguien que te puede contar un cuento".

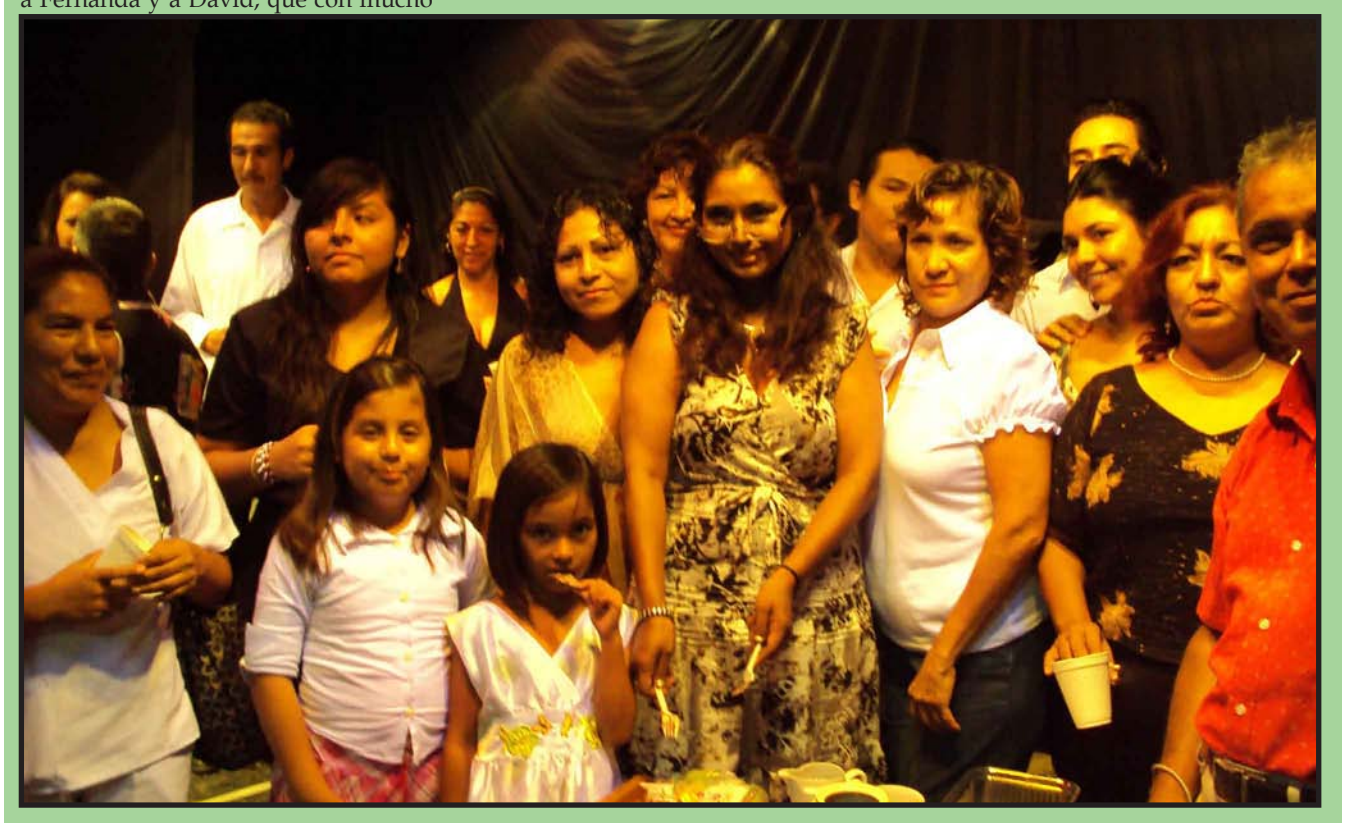

CARTELERA

Programación del 23 de Julio al 29 de Julio

Cinépolis VIP Plaza Las Américas

SHREK PARA SIEMPRE DIGITAL 3D DOB
11:00 AM 1:20 PM 3:40 PM 6:00 PM 8:20 PM 10:40 PM
ENCUENTRO EXPLOSIVO SUB
12:10 PM 2:00 PM 3:00 PM 7:00 PM 7:00 PM 9:30 PM
SHREK PARA SIEMPRE 35 mm DOB
11:40 AM 2:20 PM 4:40 PM 7:20 PM 7:00 PM 9:30 PM
LA MALDICION 3 DOB
12:30 PM 2:20 PM 3:00 PM 5:30 PM 8:00 PM 11:00 PM
SON COMO NIÑOS SUB
12:00 PM 2:30 PM 5:00 PM 7:30 PM 10:10 PM

Cinépolis Plaza Las Américas

ENCUENTRO EXPLOSIVO (SUB)
12:40 PM 2:40 AM 3:00 AM 5:20 AM 8:00 AM 10:20 PM
SHREK PARA SIEMPRE (DOB)
12:30 AM 2:50 AM 3:50 PM 5:10 AM 7:30 AM 9:50 PM
TOY STORY 3
12:20 AM 2:10 PM 3:10 PM 5:40 PM 8:30 PM 10:50 PM
SON COMO NIÑOS
11:30 AM 2:00 PM 4:20 PM 5:00 PM 7:20 PM 10:55 PM
KARATE KID (DOB)
11:40 AM 2:40 PM 4:20 PM 6:00 PM 8:50 PM 9:10 PM
ENCUENTRO EXPLOSIVO (DOB)
11:50 AM 2:10 PM 4:30 PM 6:50 PM 8:30 PM 9:10 PM
KARATE KID (DOB)
11:00 AM 1:30 PM 4:50 PM 5:00 PM 7:45 PM 10:40 PM
ECLIPSE (SUB)
11:45 AM 2:30 AM 3:40 PM 5:00 PM 7:35 AM 10:10 PM
SHREK PARA SIEMPRE 3D (DOB)
12:00 AM 2:20 PM 4:40 AM 5:40 PM 7:00 PM 9:20 PM
TOY STORY 3 3D
11:15 PM 1:45 PM 4:05 AM 6:40 PM 7:10 PM 9:00
SON COMO NIÑOS
11:30 AM 2:00 PM 4:20 PM 5:00 PM 7:20 PM 9:40 PM
SHREK PARA SIEMPRE (DOB)
11:20 AM 1:40 PM 4:00 PM 6:20 AM 8:40 PM 10:50 PM
SHREK PARA SIEMPRE 3D (DOB)
10:50 AM 1:10 PM 3:30 PM 5:50 PM 8:10 PM 10:30 PM
LA MALDICION 3
11:00 PM 1:20 PM 3:20 AM 5:30 AM 7:50 AM 10:00 PM
TOY STORY 3
11:10 AM 1:50 PM 3:20 PM 6:20 PM 8:15 PM 10:30 PM
ECLIPSE (DOB)
12:30 PM 1:00 PM 4:10 AM 6:00 AM 7:10 AM 9:45 PM

Cinépolis Cancún Mall

SON COMO NIÑOS 3:50
6:10 8:30 11:00 11:10 1:30
SHREK PARA SIEMPRE (3D)
4:10 6:30 8:50 11:30 1:50
ENCUENTRO EXPLOSIVO
4:30 7:00 9:25 11:50 2:10
ECLIPSE
4:00 6:50 1:10
ECLIPSE
9:40
KARATE KID
7:50 10:50
TOY STORY 3
3:10 5:30 12:50
KARATE KID
3:20 6:20 9:20 12:20
TOY STORY 3
4:20 6:40 9:00 11:40 2:00
ENCUENTRO EXPLOSIVO
5:10 7:30 9:50 12:30 2:50
SHREK PARA SIEMPRE
3:40 6:00 8:20 10.40 11:00 1:20
SHREK PARA SIEMPRE
3:00 5:20 7:40 10:00 12:40
LA MALDICIÓN 3
3:30 5:50 8:10 10:20 1:00

Cinépolis La Gran Plaza Cancún

SON COMO NIÑOS
16:10 18:30 21:40 11:40 14:00
ECLIPSE
15:30 19:20 22:10 12:50
SHREK PARA SIEMPRE 3D
15:50 18:00 20:10 22:20 11:30 13.35
LA MALDICION 3
16:40 19:00 21:00 12:00 14:30
ENCUENTRO EXPLOSIVO
15:40 18:10 20:30 22:50 11:00 13:15
SHREK PARA SIEMPRE
17:00 19:10 21:30 12:40 14:45
KARATE KID
16:50 19:50 22:50 13:50
TOY STORY 3
17:10 19:30 22:00 12:30 14:50
SHREK PARA SIEMPRE
15:20 17:30 19:40 21:50 11:00 13:10
SHREK PARA SIEMPRE
16:30 18:40 20:50 12:10 14:20

Horóscopos

Aries

Quizá hoy recojas los frutos de nuevos emprendimientos en cuyo perfeccionamiento invertiste mucho tiempo. Tal vez se trate de escritos, discursos o publicaciones. El éxito parece estar en el aire.

Tauro

Tus colegas están un poco nerviosos. Tendrás que elegir tus palabras con cuidado. Si sientes que puedes cortar el aire con una tijera, así es. Definitivamente, hay tensión en el aire.

Geminis

Tienes una mente entusiasta, y siempre estás absorbiendo información. Lo sorprendente es cuánto de la misma logras retener. Hoy, sin embargo, hasta tu considerable cerebro superará sus límites. En el trabajo, te sentirás abrumada por los papeles e informes que necesitas leer.

Cancer

El deseo de salir y disfrutar un poco de soledad hoy es probable que entre en conflicto con la realidad de tus obligaciones. Podrías distraerte por momentos dejando de concentrarte en las tareas, de modo que trata de estar atenta.

Leo

Hoy prepárate. Es probable que finalmente un viejo sueño sobre tu carrera se haga realidad. Primero quizá no lo creas, tratando de hacer oídos sordos a la noticia para evitar desilusionarte.

Virgo

En tu interior se está acumulando una enorme energía física. Ten cuidado de no liberar esta fuerza increíble como una discusión acalorada con alguien a quien amas de verdad.

Libra

Tu energía física está alta, y tu ambición es aún más alta, y por lo tanto seguro que vas a querer volcarte a nuevos proyectos que puedan mejorar tu nivel socioeconómico. Puedes pasar mucho tiempo juntando información y mandándola.

Escorpio

Hoy sé caritativo, y ofrece esa monedita de más a quien lo necesita más que tú. Recuerda que estamos todos interconectados, y que la alegría que das es realmente para ti mismo.

Sagitario

Tu ingenio e imaginación hoy te abandonarán, y no te resultará fácil producir para tu trabajo los altos niveles de calidad a los que estás acostumbrado. Quizá será mejor mantenerte ocupado con tareas rutinarias que desarrolles automáticamente.

Capricornio

Hoy dirigirás tu atención a descubrir nuevas maneras de progresar económicamente. Estarás más conciente que nunca de tu poder interno. Te puede ayudar leer sobre las distintas posibilidades, especialmente hoy que te sientes particularmente capaz.

Acuario

Hoy te sentirás especialmente fuerte y saludable. Los ejercicios, particularmente si los realizas solo y al aire libre, harán funcionar las endorfinas y por lo tanto estarás en un estado de elevación, lo cual acrecentará tu nivel de inspiración e intuición.

Piscis

Hoy es uno de esos días en los que te sentirás aletargado y abatido. Por alguna razón, aunque tengas una urgencia por la que debas levantarte, parecerá como que tienes dos toneladas sobre tu cabeza.

Más oro en nado sincronizado

La selección mexicana de nado sincronizado obtuvo la medalla de oro en la prueba combinada libre, con 89.5375, la cuarta presea dorada este conjunto en los Juegos Centroamericanos y del Caribe.

MAYAGÜEZ, 28 de julio. La selección mexicana de nado sincronizado obtuvo este miércoles la medalla de oro en la prueba combinada libre, con 89.5375, la cuarta presea dorada este conjunto en los Juegos Centroamericanos y del Caribe (JCC).

Nuria Diosdado, Isabel Delgado, Mariana Cifuentes, Evelyn Guajardo, Claudia Aceves, Sofía Ríos, Karem Achach, Jessica Becerra, Karla Arreola y Ofelia Pedrero, integraron la ejecución ganadora de la justa regional, con calificaciones de 44.3875 en mérito técnico, así como 45.1500 en impresión artística, para subir a lo alto del podio.

La presea de plata fue para Colombia, con 85.5000 y el bronce le correspondió a Venezuela, con 80.6500.

"Esta es una rutina de la que más disfrutamos, estamos muy satisfechas por las puntuaciones y contentas por la cuarta medalla de oro", comentó la mexicana Cifuentes tras concluir la prueba en el Complejo Acuático del Recinto Universitario de Mayagüez.

"Somos un equipo muy joven, creo que tenemos todavía mucho por hacer, además de que estamos motivadas y con las mismas metas, así que eso facilita las cosas", agregó la tapatía.

Las sirenas se ganaron la ovación de los espectadores durante su ejecución, con música que incluyó rítmos como el rock and roll, flamenco, mambo y son veracruzano.

Guardado regresa al Depor para quedarse

LA CORUÑA, 28 de julio. El mexicano Andrés Guardado, mediocampista del Deportivo, ha afirmado este miércoles que vuelve al equipo español para quedarse y ha negado que haya recibido ofertas para ser traspasado este verano.

"Estoy aquí para quedarme. No tengo ninguna oferta ni inquietud por salir. Si llega alguna, me lo dirá el presidente. Yo estoy muy tranquilo y con la cabeza puesta en el Deportivo esta temporada", comentó tras su primer entrenamiento después de las vacaciones.

Andrés Guardado, que se incorpora a la pretemporada 20 días después que sus compañeros por haber participado en el Mundial, señaló que desde que fichó por el Deportivo en la temporada 2007-08 siempre se ha hablado de su marcha.

"Estoy tranquilo. Ustedes (los periodistas) son los que quieren sacarme de aquí. Lo digo en plan broma. Siempre estáis cuestionando si me marcho o no, desde que llegué están diciendo que venía de paso y esta es mi cuarta temporada en el Deportivo", indicó.

El futbolista del Deportivo calificó de "rumores" las informaciones que le relacionaron con el Valencia y otros equipos desde que concluyó la pasada temporada.

"Son, simplemente, rumores. Todos los veranos hay dimes y diretes, pero no ha habido ninguna oferta formal. Mi cabeza está en el Deportivo y hasta que el presidente me informe de que hay algo no puedo pensar en otra cosa", insistió Andrés Guardado.

Raúl ya es del Schalke

BERLÍN, 28 de julio. El español y ex madridista Raúl González, de 33 años, se convirtió este miércoles oficialmente en jugador de la Bundesliga, tras suscribir un contrato por dos años con el Schalke 04, el equipo que entrena Felix Magath.

Dos días después de su despedida del Real Madrid, tras 16 años en el club español, el Schalke confirmó su fichaje, que días atrás se daba ya por seguro en medios alemanes, encabezados por el popular Bild, que en su edición de este miércoles apuntaba que el jugador estaba ya en Gelsenkirchen, junto a su esposa Mamen y su hija María.

Según el comunicado oficial del Schalke, Raúl certificó su compromiso con su nuevo club ayer martes, por la tarde, tras una reunión con Magath.

Raúl se someterá al examen médico y está previsto que pronto sea presentado oficialmente como nuevo jugador del Schalke 04.

Según Magath "es una gran noticia para el Schalke 04 haber conseguido fichar a un futbolista excepcional que es un delantero de clase mundial y que inspirará el juego de nuestro equipo en la Bundesliga".

"Sus cualidades nos ayudarán y su presencia será crucial para reforzar al equipo en el futuro y reestructurarlo", añadió el entrenador.

El español Raúl González fue presentado oficialmente como jugador del Schalke 04.

A Nery no le interesa jugar en el Tri

CHICAGO, 28 de julio. El delantero mexicano Nery Alberto Castillo, aseguró que por ahora no le interesa jugar con el Tricolor y únicamente se preocupa por jugar en su nuevo club, el Chicago Fire de la MLS.

'Las ganas que yo tengo son de volver a jugar. Se me ha criticado mucho en México, estoy muy triste con mi país. No con la gente, ni los aficionados, sino con los periodistas y ese entorno que me ha criticado mucho y debido a ellos no pienso en la selección en este momento, no me interesa ir a la selección, sino jugar aquí en Chicago', señaló.

De este modo dejó en claro que no estaría dispuesto en jugar con la Selección Mexicana, en caso de que sea convocado para el duelo amistoso que sostendrá el Tri ante España, programado para el próximo 11 de agosto en el Estadio Azteca.

En una entrevista a la cadena Telemundo, Nery Castillo, se mostró satisfecho por su llegada a la Máquina Roja y recordó que desde su paso por el Manchester City en 2008, el cuadro de la MLS estuvo interesado en sus servicios.

'La verdad estoy muy contento de estar aquí en Chicago y con todas las ganas e ilusión de llegar a mi nuevo club, jugar y triunfar. Hace dos años este club estaba interesado en mí, desde que yo estaba en Inglaterra habían viajado a conversar conmigo, no se pudo en aquel entonces pero ahora me decidí por venir aquí, sé que es un club muy lindo', señaló.

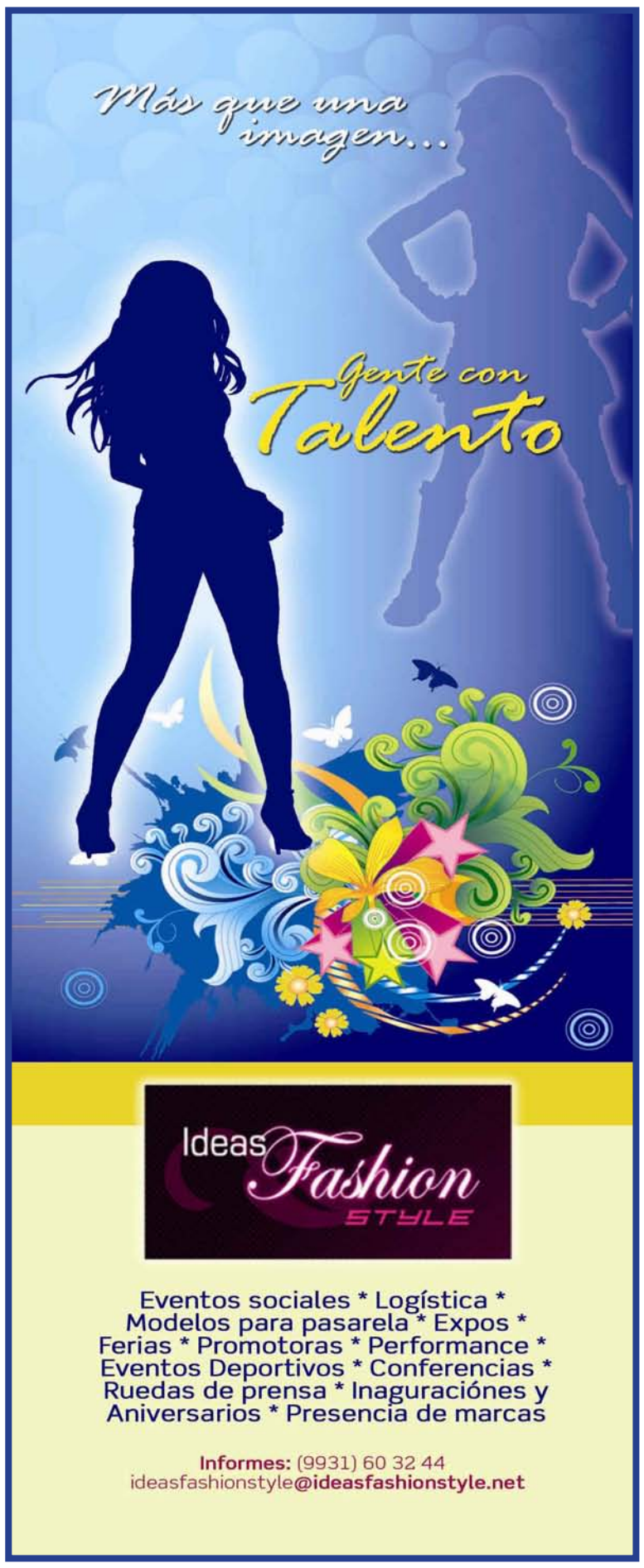

Tigres va por uno a Oaxaca

Por Pepe Marin

CANCUN.— Los Tigres de Quintana Roo le han dado la vuelta a su serie de playoffs ante los Guerreros de Oaxaca, tras aprovechar sus tres actuaciones en casa, por lo que este jueves regresa el compromiso a la verde Antequera, donde los felinos buscaran avanzar por segundo ano consecutivo a la final de la Zona Sur, esta temporada llamada Miguel Hidalgo.

Este duelo entre Tigres y Guerreros por ahora esta siendo un compromiso ganado por los locales, de tal forma que los dirigidos por Matias Carrillo trataran de quebrar esta tendencia, y para ello tendrán como lanzador inicialista a Pablo Ortega, aunque como se sabe ya en este tipo de juegos todos los pitchers estarán disponibles.

La serie llega calientita al parque Licenciado Eduardo Vasconcelos tras cinco expulsados en las ultimas dos confrontaciones, por lo que ambos managers buscaran bajar los brios de sus pupilos para evitar quedarse con pocos elementos de banca en este sexto juego que es fundamental sobre todo para los que en esta ocasión serán anfitriones.

Los Tigres estarán buscando vencer por séptima ocasión en la historia en una serie de postemporada a los Guerreros, quienes por su parte trataran de aprovechar su localia y el impulso de sus aficionados para poder empatar primeramente el compromiso, con lo que se forzaría a un séptimo y definitivo partido que seria programado para el viernes.

El duelo de pitcheo para este juego seis será entre Pablo Ortega por los Tigres y Rodolfo Gonzalez por los Guerreros, mismo que se dio en el tercer partido celebrado en Cancún.

Este sexto juego será a las 19 horas, y en caso de requerise un séptimo seria el vierne a la misma hora.

La novena de bengala le ha dado la vuelta a su serie de playoffs contra Guerreros de Oaxaca y con la ventaja de 3-2 buscará finiquitar todo este jueves.

Viaja Real Madrid a EU

El equipo merengue emprendió su viaje a Estados Unidos para continuar en ese país su pretemporada, donde enfrentará al América.

MADRID, 28 de julio. La expedición del Real Madrid partió a las 4:00 horas, tiempo del centro de México, de este miércoles del aeropuerto de Madrid-Barajas con rumbo a la ciudad estadounidense de Los Ángeles, donde continuará la pretemporada hasta el 7 de agosto.

Con la incorporación del portugués Cristiano Ronaldo al entrenamiento vespertino de ayer martes, viajan un total de 13 jugadores además de cinco canteranos y está previsto que aterricen en la ciudad californiana en torno a la 16:30 horas, centro de México.

La expedición estará alojada en el hotel Beverly Hills, en la famosa calle Sunset Boulevard, según informa la página del club.

A partir de mañana jueves, el equipo trabajará a las órdenes del entrenador Jose Mourinho en sesiones de mañana y tarde en las instalaciones de UCLA (Universidad de California, Los Ángeles).

Paulatinamente se sumarán el resto de jugadores que disputaron el Mundial, entre ellos el flamante fichaje, el argentino Ángel Di María, y el jugador procedente del Racing Sergio Canales, que disputará el próximo viernes con la selección española la final del Europeo Sub 19.

Durante su estancia en California, el equipo jugará dos amistosos: el 4 de agosto en San Francisco ante el América de México y el día 7 frente al local Galaxy.

Contador deja al equipo Astana

Alberto Contador no aceptó el ultimátum de Astana, que le pedía el martes una respuesta definitiva a su oferta de renovación de contrato para las próximas temporadas.

MADRID, 28 de julio. El español Alberto Contador, reciente ganador del Tour de Francia por tercera vez, y su equipo Astana han separado sus caminos tras rechazar el ciclista el ultimátum de esta formación que le había pedido para el pasado martes una respuesta definitiva a su oferta de renovación de contrato para las próximas temporadas.

Así lo ha confirmado su jefe de prensa en un comunicado enviado a EFE en el que indica que "después de ganar el Tour de Francia 2010, Alberto Contador estudia con calma todas las posibilidades que se le ofrecen para correr en las próximas temporadas, sin que hasta el momento haya descartado ninguna de ellas".

"Contador había solicitado tiempo a los responsables del equipo para estudiar su continuidad, dada la trascendencia de esta decisión", continua el comunicado.

"A pesar de que las posiciones de ambas partes no estaban muy alejadas, el equipo quería saber de manera urgente si contaría o no con el ganador de la Triple Corona para empezar a diseñar el equipo de 2011, ante lo cual las posiciones se han alejado", añade.

El contrato de Alberto Contador con Astana, con el que comenzó a correr tras la desaparición del equipo Discovery, ha durado tres años, y concluirá al final de esta temporada. Durante este tiempo Contador ha ganado, además de otras pruebas, un Giro de Italia, una Vuelta a España y los dos últimos Tours de Francia.

El diario deportivo italiano La Gazzetta dello Sport publica que Biarne Riis, actual mánager del equipo Saxo Bank, perderá la próxima campaña a los hermanos Schleck, que se marchan a un equipo luxemburgués de nueva creación, e insinúa que el técnico danés quiere cubrir esa baja contratando a Contador.

Robles estaría de regreso a fines de agosto

El campeón olímpico en los 110 metros con vallas, Dayron Robles, regresó a su natal Cuba para recuperarse de las molestias que lo tienen alejado de las competencias.

LA HABANA, 28 de julio. El campeón olímpico, Dayron Robles, regresó a su natal Cuba para recuperarse de las molestias que lo tienen alejado de las competencias y no le puso fecha al esperado duelo con el estadounidense David Oliver.

La rivalidad entre los dos hombres en los 110 metros con vallas se ha calentado desde que Oliver marcó 12.89 segundos el 16 de julio en París, rozando la plusmarca mundial de 12.87 que ostenta Robles.

"No me he sorprendido de los resultados de Oliver. Todos los atletas se preparan muy fuerte, Oliver también y quiere el récord. Es lógico", expresó Robles a la emisora cubana Radio Progreso el martes en la noche a su regreso a la isla.

Este año, Oliver le ganó a Robles en mayo en Daegu, Corea del Sur, con registro de 13.11 para el primero y 13.26 para el segundo. Después no se han vuelto a medir porque Robles renunció a presentarse en París y en Mónaco, donde Oliver se impuso.

Una carrera con el cubano y el estadounidense 'es un show muy esperado por mucha gente', admitió Robles. Sin embargo, agregó que no sabía cuando se volvería a dar y solo comentó que 'espero recuperarme para seguir en Londres (el 23 de agosto)'.

Oliver está invicto en ocho salidas este año y en cuatro oportunidades bajó de los 13 segundos. Robles, en tanto, ganó en cinco de sus seis salidas y su mejor registro fue de 13.01 en Lausana el 8 de julio.

México, sin plan contra Ley Arizona

MÉXICO.— La entrada en vigor de la Ley SB1070 puede traducirse en un desastre humanitario. En Arizona imperaría el racismo y violaciones a derechos humanos, en un estado que no tiene la capacidad de confinar a cientos de detenidos para su deportación; las familias serían separadas y el extranjero que sea forzado a regresar a su país de origen perdería todos sus bienes, advierten organizaciones civiles de Estados Unidos, líderes migrantes y grupos defensores.

Coinciden con expertos en que el gobierno de México no está preparado para enfrentar esta situación, y ni siquiera, se conoce un plan de contingencia diseñado en caso de que se aplique la norma el 29 de julio próximo. Al respecto, se consultó a la Secretaría de Relaciones Exteriores (SRE), y sus autoridades fijaron la postura: "No anticipar escenarios sobre lo que podría o no suceder".

Otros especialistas aseguran que el problema inmediato sería que al menos 14 estados de la Unión Americana apliquen normas antiinmigrantes similares, pero no anticipan un panorama de catástrofe y creen que el gobierno mexicano tiene la capacidad para hacer frente al problema, incluyendo ofrecer trabajo a deportados.

El 23 de abril pasado, la gobernadora de Arizona, Janice K. Brewer, firmó la norma que criminaliza la migración indocumentada, lo que derivó en que organizaciones civiles de Estados Unidos presentaran una demanda ante la Corte Federal y una decena de países de América Latina se sumaran con México, bajo la figura de "Amigo de la Corte", para presentar argumentos contra su aplicación ante la juez.

También el gobierno de Barack Obama la impugnó el 6 de julio, por ser anticonstitucional, ya que el tema migratorio es facultad exclusiva del gobierno federal. Aunque el riesgo de aplicarse es latente.

Arizona no está lista

Iván Espinoza-Madrigal, abogado de la organización Fondo Mexico-Americano para la Defensa Legal y Educación (Maldef), una de las que demandó al estado de Arizona con el fin de frenar la aplicación de la SB1070, explica que nada obliga a la juez de la causa a emitir su fallo antes del 29 de julio, y existe el riesgo de que entre en vigor, aunque hay confianza en que la resolución permitirá pararla, porque "jurídicamente hay un caso sólido".

Sin embargo, advierte que si la juez falla a favor de la norma "Arizona será un estado trágico ante las acciones de discriminación contra cualquier extranjero, lo que importará en un primer momento será la apariencia, no el estatus migratorio, como motivo de detención". El impacto es difícil de cuantificar. La ley afectará a millones de personas y no sólo al más de medio millón de indocumentados que el gobierno de Arizona asegura que están en su territorio, al aplicar el perfil racial todo el que es diferente estará bajo sospecha.

El escenario se agrava, apunta, ante posibles capturas y deportaciones masivas, pues no se sabe cuánto tiempo estarán detenidos "un día o un año". Además, los condados y el estado no tienen la capacidad para mantener a cientos de detenidos en instalaciones antes de repatriarlos.

"Autoridades de Tucson presentaron una declaración ante la Corte de que no cuentan con la infraestructura para tener en sus centros de detención o prisiones a cientos de personas por horas o semanas, y esto también elimina las mínimas garantías de defensa de los detenidos".

Es preocupante, dice, que "en el transcurso habrá familias separadas, los migrantes tendrán miedo de enviar a sus hijos a la escuela, no querrán ir a los hospitales ni buscar otros servicios, se interrumpirá el comercio ante el temor de la población a acudir a un negocio ante el riesgo de ser detenido, en tanto se demuestra el estatus migratorio".

En este escenario, Espinoza-Madrigal, consideró que "ningún país está preparado para absorver el volumen de deportados y darles empleos".

Maldef representa a 14 organizaciones, entre prestadores de servicios a la comunidad, comercios o negocios, iglesias, sindicatos laborales, defensores de derechos civiles, comunidades latinas y asiáticas, que serán afectadas por la ley. "Esperamos que la resolución salga a nuestro favor, uno de los argumentos jurídicos más sólidos es que la Ley Arizona no puede usurpar los poderes federales en materia de migración", y en este sentido es similar a la que formuló ante la misma Corte Federal el Departamento de Justicia alegando la inconstitucionalidad de la ley, detalla.

La demanda de Maldef es más amplia: adiciona argumentos como el que la ley es discriminatoria y puede afectar las relaciones internacionales o exteriores, por lo que "ha sido muy importante para apoyar este litigio el que México se haya sumado a la demanda como tercera parte interesada bajo la figura de "Amigo de la Corte" y que una decena de países de la región también busquen sumarse".