Últimas Noticias Quintana Roo

Año 4 | Número 794 | Martes 30 de Junio de 2009 | Edición Cancun

www.qroultimasnoticias.com

ENCUBRE A SU SECRETARIA Y SE CONVIERTE EN CÓMPLICE DE SU ADEUDO

Regidor se "clava" el dinero de los pobres

Socias de la institución Compartamos exigen a José de la Peña Ruiz de Chávez que no se convierta en cómplice de su secretaria Amparo Mata, quien prefiere esconderse para no pagar un irrisorio adeudo de casi 9 mil pesos; el concejal se niega a atender a este grupo de mujeres víctimas de fraude

Página 02

RELLENO NEGRO

Por Amaury BALAM

Como diría una vieja canción: "el final se acerca ya, lo esperaré serenamente". Efectivamente, la hora en que todos los mexicanos iremos a sufragar por la persona que nos representará se acerca de manera crucial.

Pues a cinco días en que habremos de elegir a nuestros representantes federales para la Cámara de Diputados allá en San Lázaro es dentro de cinco días, y la verdad de todos los aspirantes, considero muy en lo personal que ninguno reúne las expectativas de un electorado ávido de una verdadera justicia social.

Página 04

Caminaré hasta el último momento: Carlos Joaquín

A unas horas de concluir la contienda, Carlos Joaquín realizó una caravana por las principales avenidas de Cancún. Acompañado por cientos de simpatizantes, el candidato de la Coalición PRI-PVEM a diputación federal por el Distrito 3 de Quintana Roo, anunció que hasta el último día de campaña lo aprovechará para caminar y visitar a los cancunenses y bonfileños.

Página 03

Madre de Jackson obtiene custodia de sus nietos

Página 09

Micheletti niega golpe de Estado

Página 08

IFE exhorta a defender la democracia en AL

Al referirse a la crisis política en Honduras, el consejero presidente Leonardo Valdés Zurita pidió salvaguardar la vida democrática y consolidar esta forma de gobierno

Página 07

Regidor cómplice de secretaria defraudadora

Por Konaté HERNÁNDEZ

CANCUN.-- Un grupo de socias de la institución Compartamos, se presentaron a la sala de regidores a exigirle a José de la Peña Ruiz de Chávez que dé la cara y no se convierta en cómplice de su secretaria Amparo Mata, quien al parecer se esconde para no pagar un adeudo.

Araceli Pineda García, quien funge en la mesa directiva, dijo que Amparo Mata recibió un cheque por la cantidad de 8 mil 900 pesos como préstamo, por el cual firmó los respectivos documentos y se comprometió a pagar la deuda contraída en un periodo de 16 semanas. Cada destacar que esta señora se integró a esta institución crediticia desde hace más de dos años, por lo que conoce todas las reglas de la misma.

Añadió que apenas tuvo el cheque en sus manos desapareció tanto de su casa como del lugar donde por cierto ejerce en sus ratos libres como astróloga, además de leer el tarot. Por lo que se presentaron en el cubículo del regidor De la Peña Ruiz de Chávez para exigir que deje de esconderla.

Cabe destacar esta señora tiene adeudos con varias integrantes de esta agrupación, entre las cuales le debe una fuerte suma a la socia Rosario Quintanar, quien por cierto dicen es muy amiga.

Explicó Araceli Pineda que cuando se le otorga un préstamo a cualquiera de las socias, se les da un período de plazo para que paguen la cantidad que solicitaron, por lo que si la persona que recibió los recursos no pagara, entre todas tendrán que pagar la deuda de la morosa.

Destacó que los documentos que firmó la astróloga y secretaria del regidor de la Comisión de Equidad de Género los tienen archivados en sus oficinas, por lo que ya han ido a buscarla a la oficina del concejal José de la Peña Ruiz de Chávez, quien se niega a atenderlas, además de esconder a esta persona.

Pineda García indicó que Amparo Mata apenas recibió el cheque se salió de la agrupación, lo que no se les hace justo, pues si se le otorgó este dinero, que es de todas, lo tiene que pagar.

Compartamos Banco es una compañía que inició sus operaciones en 1990 y que durante 19 años ha logrado ser el Banco de Microfinanzas más grande de América Latina, atendiendo a más de un millón de clientes, de las cuales la mayor parte son mujeres emprendedoras y que antes de convertirse en clientes Compartamos no tenían acceso a préstamos para capital de trabajo.

Añadió que las socias utilizan estos fondos para invertir en maquinaria y materia prima para hacer crecer su negocio y así mejorar su calidad de vida y la de su familia.

El grupo de mujeres señalaron que no se les hace justo que Amparo Mata se haya hecho socia desde hace dos años para ganarse la buena voluntad del grupo y apenas recibió el dinero desapareció, por tanto le piden al regidor de Equidad de Género, José de la Peña Ruiz de Chávez, escuche sus demandas y deje de ocultar a esta persona, de quien dijeron es su secretaria.

Araceli Pineda García, quien forma parte de la mesa directiva de Compartamos, dijo que Amparo Mata recibió un cheque por 8 mil 900 pesos como préstamo, por el cual firmó los respectivos documentos y se comprometió a pagar la deuda en un periodo de 16 semanas.

DIRECTORIO Ultimas Noticias Quintana Roo

Consejero Delegado	Luis E. Castillo Rebollo
Director Editorial	Víctor Galván
Gerente	Juan Medina Matos
Jefe de Información	Konaté Hernandez
Jefe de Producción	Enrique Leal
Circulación	José Castillo Landeros
	Luis Becerra

Despacho Juridico **Lic. Adolfo Canto Chacón** Tel. 840- 42 84
Cel. (044-998) 258-81-82
E-Mail:qroonoticias@yahoo.com.mx /
www.qrooultimasnoticias.com
Calle Playa Chica Edif. "N" depto. 21 Sm. 29 Tel: (998)8983621

"Ley Seca" los días 4 y 5 de julio

Por Carlos CAAMAL

CHETUMAL.-- En sesión ordinaria, el vocal ejecutivo del Instituto federal Electoral (IFE), Antonio Manjarrez Valle presentó el informe sobre el avance en la organización y desarrollo del proceso electoral, la terminación de etapas, actos y actividades trascendentes para la jornada electoral del 5 de julio próximo.

Durante la sesión, los consejeros también conocieron de las solicitudes presentadas ante el gobierno del estado para que se establezca la suspensión de la venta de bebidas alcohólicas los días 4 y 5 de julio con motivo de las elecciones, la solicitud para que los juzgados de distrito, municipales y ministerios públicos trabajen las 24 horas así como también las notarías públicas.

En el informe presentado, el vocal ejecutivo del IFE en Quintana Roo manifestó que el avance registrado en la organización y planeación avanza conforme a lo establecido en el Plan Integral del Proceso electoral Federal emitido por el Consejo General, lográndose cumplir la evaluación de supervisores y capacitadores asistentes electorales, la recepción del material electoral custodiado, la conclusión del conteo, sellado y agrupamiento de las boletas electorales, la realización de los simulacros del Sistema de Información de la Jornada Electoral (SIJE) y del Programa de Resultados Electorales Preliminares (PREP).

También concluyó el proceso de acreditación de representantes de partidos políticos ante las casillas así como la recepción del listado nominal definitivo con fotografía a utilizar este 5 de julio.

Manjarrez Valle explicó que en estos momentos se encuentra en proceso, hasta el 4 de julio, la entrega de nombramientos, la capacitación y simulacros a los funcionarios designados como funcionarios de casillas.

Asimismo, indicó que a partir de este lunes 29 de junio y hasta el viernes 3 de julio se llevará al cabo la entrega de documentación y materiales electorales a los presidentes de las mesas directivas de casillas.

En su informe, el Vocal Ejecutivo del IFE también presentó el reporte sobre la recepción, desahogo y resolución de quejas o denuncias presentadas ante los consejos distritales, conforme al procedimiento especial sancionador y, en este sentido, dijo que la Junta Distrital 01 ser recibieron tres denuncias y en distrito 03 cinco.

Asimismo, derivado de las quejas que se han desahogado mediante el procedimiento especial sancionador, y con fundamento en los artículos 37, 38 y 39 de la Ley General del Sistema de Medios de Impugnación en Materia Electoral, así como en el artículo 141, párrafo 1, inciso d) del Código Federal de Instituciones y Procedimientos Electorales, y artículos 73 y 74 del Reglamento de Quejas y Denuncias del Instituto Federal Electoral, durante el mes que se informa, se han presentado y sustanciado trece recursos de revisión ante este Consejo Local.

Los consejeros del IFE dieron a conocer la solicitud para que el próximo 5 de julio los juzgados de distrito, municipales y ministerios públicos trabajen las 24 horas, así como también las notarías públicas.

Caminaré hasta el último momento: Carlos Joaquín

CANCUN.-- A unas horas de concluir la contienda, Carlos Joaquín realizó una caravana por las principales avenidas de Cancún. Acompañado por cientos de simpatizantes, el candidato de la Coalición PRI-PVEM a diputación federal por el Distrito 3 de Quintana Roo, anunció este lunes que hasta el último día de campaña lo aprovechará para caminar y visitar a los cancunenses y bonfileños.

Considerado como el único candidato con la experiencia necesaria para representar al pueblo en el Congreso del Estado, Carlos Joaquín dijo que llegó el momento de cambiar el rumbo del país.

El abanderado priista llamó a todas y todos a votar este 5 de julio y lograr que el voto tricolor-verde venza al voto blanco.

Insistió en que el gobierno federal tuvo su oportunidad para demostrar que podía gobernar y ya se vio que no pudo. Es momento de regresar con los que sí saben gobernar, los priístas.

Para Carlos Joaquín, según declaró a tan sólo unas horas de concluir la contienda, lo más importante es que todos contemos en el congreso de la unión y terminar con la gran injusticia y desánimo que se vive en Cancún.

El abanderado priista llamó a todas y todos a votar este 5 de julio y lograr que el voto tricolor-verde venza al voto blanco.

Instalan balizas para monitorear el Río Hondo

Por Carlos CAAMAL

CHETUMAL.-- Con el fin de garantizar una información física y oportuna a los habitantes de la ribera del Río Hondo sobre inundaciones, el Ayuntamiento de Othón P. Blanco solicitó a la Comisión Nacional del Agua (CNA) la instalación de cuatro balizas con las que se pueda mantener un monitoreo permanente sobre el nivel de ese afluente.

El director de Protección Civil municipal, Juan Manuel Zamarripa Pérez, agregó que la Comisión trabaja en la colocación de las balizas en La Unión, Juan Sarabia y San Francisco Botes, donde será de utilidad para la vigilancia del río Hondo y para que la población pueda tomar precauciones en caso de escurrimientos pluviales.

Zamarripa Pérez, indico que antes se pagaba una cuota a Belice para monitorear con sus aparatos el nivel del río durante las temporadas de alerta por fenómenos hidrometeoro lógicos.

Añadió que, además del monitoreo permanente, también se revisan periódicamente los albergues y refugios ubicados en la zona para alertar a la población y autoridades en caso de algún fenómeno meteorológico.

Por último, Zamarripa Pérez comentó que se crearon 12 sub comités para informar a autoridades y población en caso de requerir alguna evacuación o traslado a lugares más seguros.

Cabe señalar que de acuerdo a los pronósticos de la Conagua, en diciembre pasado se esperaban 14 tormentas tropicales con nombre, pero el número disminuyó a 12 en recientes investigaciones, mientras que los huracanes disminuirán de siete a seis, dos de ellos intensos.

La Comisión Nacional del Agua instala balizas en La Unión, Juan Sarabia y San Francisco Botes, donde serán de utilidad para la vigilancia del río y para que la población pueda tomar precauciones en caso de escurrimientos pluviales.

Continuará el tiempo lluvioso y húmedo

CHETUMAL.-- La Dirección Estatal de Protección Civil, informa que el canal de baja presión, localizado en la superficie sobre la parte occidental de la Península de Yucatán, continúa favoreciendo la entrada de aire marítimo tropical con moderado contenido de humedad hacia el estado de Quintana Roo provocando nubosidad y lluvias dispersas.

Con base en el análisis de información proveniente del Servicio Meteorológico Nacional, señala que la onda tropical número ocho, localizada en el Mar Caribe y sobre Nicaragua, continúa moviéndose al oeste, provoca nubosidad y lluvias sobre su área de influencia.

Actualmente dicho fenómeno hidrometeorológico, no presenta condiciones favorables para desarrollarse en un sistema tropical según información del Centro Nacional de Huracanes de Miami, Florida.

El tiempo probable para Quintana Roo, será con cielo generalmente nublado, se registrarán lluvias ligeras dispersas, ocasionalmente chubascos y tormentas eléctricas aisladas más frecuentes por la tarde o noche.

El viento soplará del este y sureste de 15 a 25 kilómetros por hora, con rachas ocasionales de 45 kilómetros por hora, se mantendrá caluroso durante el día.

La temperatura máxima oscilará entre los 34 a 36 grados centígrados y la mínima 23 a 25 grados centígrados.

La Dirección Estatal de Protección Civil, recomienda mantener las precauciones para la navegación marítima a lo largo de las costas del estado de Quintana Roo y Canal de Yucatán por los efectos de lluvia, oleaje y viento. En el Mar Caribe no se encuentra localizado ningún sistema ciclónico.

OCHO POR RADIO

Por Carlos Calzado C.

INCAPACIDADES

Escuche mientras lee: "Rancho Electrónico", certera descripción en humor negro de la infeliz realidad mexicana de ayer, de hoy –y hasta parece que de siempre-, concepción allende las neuronas del maextro Rockdrigo González.

"Era un gran un gran pueblo magnético
Con Marías ciclotrónicas
Tragafuegos supersónicos y su campesino sideral.
Era un gran tiempo de híbridos
Era Medusa anacrónica,
una rana con sinfónica
en la campechana mental
Era un gran sabio rupéstrico
de un universo doméstico
Pitecantropus atómico
era, líder universal
Había frijoles poéticos y también
garbanzos matemáticos
en los pueblos esqueléticos con sus
guías de pedernal.
Era un gran tiempo de híbridos
de salvajes y científicos
panzones que estaban tísicos
en la campechana mental;
en la vil penetración cultural
en el agandalle transnacional,
en el oportuno norteño-imperial,
en la desfachatez empresarial
en el despiporre intelectual,
en la vulgar falta de identidad".
Rodrigo González.

En esta divertida desfachatez del ser funcionario que lo mismo autoriza declarar que traer 'chilpayates' al mundo es lo mismo que comprar un coche nuevo, que opinar sobre temas de astronomía, la diputada Laura Fernández Piña ahora retoma la 'forza' de su fuero para declarar que el Ayuntamiento de Benito Juárez, "no cuenta con garantías ni calificación satisfactoria para contratar el préstamo que pretende el alcalde Gregorio Sánchez Martínez, debido a que las participaciones federales que ofrece están comprometidas a través y como fuente de pago para la actual deuda de más de 50 millones de pesos".

Independiente al análisis de si sabe o no sobre lo que declara, sería bueno pedirle a la legisladora que explique si el gobierno estatal contaba con las garantías y calificación satisfactoria para solicitar otros 1 mil 900 millones de pesos, sobre todo en el entendido de que, con esos mil 900, la deuda pública del estado de Quintana Roo ascendió peligrosamente a los más de 4 mil 500 millones de pesos.

Este asunto de asumir que diputado es aquél quien funciona como vocero político del gobernador y por ello se cobran emolumentos extraordinarios es el motivo de que diputados como Laura Fernández salgan a hacer declaraciones como estas ante los medios.

El trasfondo no son las calificaciones ni las garantías, sino una postura política que habíamos advertido con anterioridad: a partir de este momento, encontraremos divertidos posicionamientos respecto de diversos temas de la "vida democrática del estado".

Y esto de ninguna manera representa una defensa a ultranza del presidente municipal o la postura del préstamo, es simple y sencillamente evidenciar los objetivos reales de declaraciones bizantinas, presentadas como "los grandes argumentos", cuando en realidad son visiones parciales de posturas que no apoya 'su majestad el gobernador del estado'.

Claro, el 'saco de los pobres' está tan nutrido, que hasta al senador perredista, Carlos Navarrete le ha tocado su más reciente recolección y todo por simple y sencillamente, declararse defensor de las posturas de Félix González Canto, cuando el 'representante social' ni siquiera investigó los hechos. Pero claro, ¿qué más se puede esperar del íntimo amigo de Carlos Caníbal, Chacho García Zalvidea, los Ramos y del pusilánime Rafael Quintanar?

Como siempre, la mejor opinión es la suya.

carloscalzado@hotmail.com

RELLENO NEGRO

Por Amaury BALAM

Como diría una vieja canción: "el final se acerca ya, lo esperaré serenamente". Efectivamente, la hora en que todos los mexicanos iremos a sufragar por la persona que nos representará se acerca de manera crucial.

Pues a cinco días en que habremos de elegir a nuestros representantes federales para la Cámara de Diputados allá en San Lázaro es dentro de cinco días, y la verdad de todos los aspirantes, considero muy en lo personal que ninguno reúne las expectativas de un electorado ávido de una verdadera justicia social.

Berenice Penélope Polanco Córdova, por el Sol Azteca; Julián Aguilar Estrada, del blanquiazul no han logrado permear en el electorado y por consiguiente de desligarse de su rémora Marybel Villegas Canché; Carlos Joaquín González, por el Revolucionario Institucional, aunque hizo hasta lo imposible por darse a conocer en un distrito que no es el suyo, la tiene complicada.

En cuanto a la chiquillada: Rosalba Lozoya Meza, del partido del Sindicato Nacional de los Trabajadores de la Educación, aunque tiene buenas intenciones, muchos electores no la conocen, lo mismo pasa con Max Vega Tato, del Partido Trabajador; le digo así porque es lo único que ha hecho este candidato al poner nomenclatura a las calles y demostrar con esto la falta de voluntad de las autoridades municipales, sin embargo difícilmente se sentará en una curul federal; el ex director de Comercio en la Vía Pública, Gustavo Ortega Abascal, por el partido naranja, se supone que había sido cesado de sus derechos y quedaría incapacitado para ser candidato electo por cualquier partido, sin embargo al parecer como siempre la ley se la pasan por el arco del triunfo.

Creo que me faltó mencionar a uno o dos de los pequeñuelos, pero precisamente por su insignificancia considero que están de sobra, pues la verdad los desconozco.

En cuanto a los candidatos del primer distrito federal electoral con cabecera en Playa del Carmen, Gustavo Ortega Joaquín, por Acción Nacional; Roberto Borge Ángulo del Revolucionario Institucional y Luz María Berinstain, solaztequista por naturaleza y los partido confeti de siempre es difícil definir quién va adelante en las encuestas electorales, esto porque lamentablemente ni Consulta Mitowsky es confiable, pues es de todos sabido que realiza la encuesta con quien mejor le pague.

Quiero decir que a unos cuantos días del próximo proceso electoral el pueblo está indeciso, muchos aún dudan de quién los vaya a representar dignamente, pues como ya he mencionado la gente no se siente realmente representada, debido al engaño de que han sido objeto en elecciones pasadas y al enorme descontento de muchos con el actual gobierno federal, pues lejos de incrementar el número de empleos, hizo lo contrario, lo que aumentó lógicamente el desempleo y por ende el ambulantaje, el pandillerismo, asaltos a mano armada, aunado a la ola de violencia que impera en todo el país.

Soy una de las personas que no promueve el voto blanco, sin embargo lo único que le pido a la sociedad que cada quien analice y razone por cuál candidato o partido emitirá su sufragio, pues la sociedad es muy dada a quejarse de todo cuando no ve realizada sus expectativas y deseos.

Esperemos pues, que quienes queden como legisladores federales no se olviden de su distrito.

"Vox populi vox Dei: La voz del pueblo es la voz de Dios"

Comentarios, sugerencias y críticas al e-mail: amaurybalam@hotmail.com

EL PIZARRÍN

Por Eduardo Lara Peniche

No cabe duda de que en México y en Quintana Roo, toda aquella persona que llega a tener cierto poder político pierde el piso y con ello la razón durante el tiempo en que dure ese poder que los corrompe, ejemplos hay muchos sin embargo uno que actualmente esta dañando severamente a la población y principalmente a los niños y jóvenes de Quintana Roo y de México entero es el poder que se le ha dado a los representantes del SNTE, encabezados a nivel nacional por Elba Esther Gordillo Morales y en Quintana Roo, por Emilio Jiménez Ancona.

Resulta que hace aproximadamente tres semanas, en varios medios se difundió la denuncia que el profesor Armando López Novelo, recién jubilado de la secundaria técnica 21, hiciera con respecto a la negativa de la Secretaría de Educación para pagarle el bono que ofreciera el gobernador, por la cantidad de 120 mil pesos y que ante tal situación, el profesor acudió al Sindicato Magisterial para tratar de cobrar dicha prestación, obteniendo como respuesta de Emilio Jiménez, que para evitar mayores problemas, el maestro vendiera su plaza de prefectura en los 120 mil pesos y que de las horas que tenia frente a grupo vendiera 3 y las otras 3 las otorgaría el delegado sindical de la secundaria técnica 21, profesor Oscar Raúl Yama Uc.

En lo que ya es tradicional en la Sección XXV del SNTE, al día siguiente de la propuesta de Emilio Jiménez para vender la plaza de prefectura, se presentó ante el profesor Armando López Novelo, con los 120 mil pesos en mano, la profesora Irasema Méndez, quien es representante del SNTE ante la clínica del ISSSTE de Cancún, para comprar la plaza de prefectura la cual se asignó a su nuera en la escuela secundaria técnica 18, logrando que el afectado obtuviera la misma cantidad que ofreciera el gobernador y como "reparación del daño" se hizo el tramite de la venta de las 3 horas de taller que Emilio Jiménez autorizo a López Novelo, pero que en los hechos, Oscar Yama no respetó y por lo mismo, la maestra Margarita Castañeda a quien se le otorgaron las tres horas fue destituida después de haber atendido el grupo asignado, situación que generó la inconformidad de Armando López por la falta de palabra de los dirigentes sindicales.

El día lunes 29 de junio pasado, en el noticiero de Radio Turquesa se dio a conocer que Emilio Jiménez Ancona desmentía la denuncia de Armando López e inclusive que lo retaba a tener un careo para demostrar que dicha denuncia es una falsedad y que en la Sección XXV ya no se venden plazas.

Ante esta situación, nos dimos a la tarea de investigar la opinión del profesor Armando López Novelo, quien ante la declaración de Emilio Jiménez y el reto personal que hiciera, dejó muy en claro que no tiene ningún inconveniente de carearse con el dirigente sindical y pide que además de Emilio Jiménez Ancona, este presente la profesora Irasema Méndez, quien es la persona que compró la plaza para su nuera y de ser posible que dicha entrevista sea transmitida en los medios electrónicos para que las cosas queden muy bien definidas a pesar de que sabe que es muy probable que esta acción pueda causar actos de venganza en contra de Margarita Castañeda, sin embargo recalcó estar dispuesto al encuentro con Jiménez Ancona y dejar en claro que es lo que esta pasando en la Sección XXV del SNTE.

ES CUANTO

Críticas, comentarios y mentadas, se reciben en larapeniche@hotmail.com

No hay movimientos extraños en Pok Ta Pok: De la Peña

Por Konaté HERNÁNDEZ

CANCUN.-- El regidor de la Comisión de Equidad de Género, José de la Peña Ruiz de Chávez, señaló que hasta el momento no hay en la zona hotelera ningún movimiento para realizar el cambio de uso de suelo.

Dio a conocer que la empresa Hazaña Corp., que es la propietaria del campo de golf Pok Ta Pok, no ha confirmado nada sobre la construcción de casas, condominios y comercios en el sitio.

Afirmó que muchas de las construcciones actuales son planchas de concreto, donde sólo se pueden observar casas y al llegar a la esquina una pequeña área verde que no cumple con el objetivo, toda vez que lo único que se deja es un pequeño cuadro con tierra para que se desarrolle una pequeña planta, que no alcanzaría a cumplir con la vital oxigenación.

Enfatizó que las personas que levantan la voz a favor de conservar áreas verdes con suficientes árboles, son concientes de la postura que han tomado para que se respeten estas zonas.

Dijo que la postura del Cuerpo Colegiado del Ayuntamiento es a favor de las áreas verdes, de la creación de parques urbanos que respeten el medio ambiente y entorno natural, tal como el actual parque Kabah.

En cuanto al Malecón Cancún, dijo que la licitación se va a realizar en subasta pública, por lo que se trata de hacerlo más atractivo a los posibles compradores, de esta forma ya no hay marcha atrás para construir el palacio en este lugar.

Recalcó que si el Congreso local no autoriza el empréstito para la obra pública, dijo que lo ideal sería remodelar el actual palacio, toda vez que hacia las laterales cuenta con suficiente espacio para agrandarlo y que todas las direcciones se encuentren aquí.

En lo que respecta a su Comisión de Equidad de Género, cuando llegó no había trabajo realizado, sin embargo en la actualidad ya está operando el Instituto Municipal de la Mujer, el cual abrió sus puertas desde febrero y presta el servicio de asesoría jurídica y psicológica tanto a las mujeres como a los hombres, desde los diferentes ángulos, con lo que demostró que ya se está trabajando en ello.

Dijo que tan pronto salga el reglamento que regulará a este instituto será aprobado por el Cabildo benitojuarense, finalizó De la Peña Ruiz de Chávez.

José de la Peña Ruiz de Chávez dijo que la empresa Hazaña Corp., que es la propietaria del campo de golf, no ha confirmado nada sobre la construcción de casas, condominios y comercios en el sitio.

S.M. 92, Mza. 15 Lote 1
Departamento 313
Tel. 251-53-19
Cel. 99-81-29-32-38

CIVIL Y PENAL
Divorcio, Pensión de Alimentos
Accidentes, Drogas, Homicidios

ASESORIA LABORAL
Despidos Injustificados

Constitución de Sociedades Civiles
y Mercantiles, Trámite de Fianzas

Peritajes Dactilografoscópicos

TRÁMITES INMOBILIARIOS
Compra, Venta y Renta de
Casas, Departamentos y Terrenos

COBRANZA
Pagares, Cheques y
Cuentas Vencidas

Investigación de Infidelidad Conyugal

Despacho Jurídico
D Contreras y Asociados S.C. de C.V.

Omar Loeza, incapaz de solucionar problema con Tucsa

Por Anny RENDÓN

PLAYA DEL CARMEN.-- El director de Transporte municipal, Omar Loeza Castillo, reconoció no tener la capacidad para dar solución de una vez al problema de la falta de boletaje en el servicio de transporte público.

Y es que las unidades de TUCSA y las combis colectivas, no le expiden el boleto al usuario, el cual es su seguro de viajero. Sin embargo, Loeza Castillo dijo que la empresa TUCSA aún no determina si emiten boletos o tarjetas inteligentes, argumento que el funcionario ha usado desde hace un año.

Al negarse a proporcionar el boletaje, la empresa de transporte público urbano, Tucsa, planea emitir una tarjeta inteligente que tendrá que adquirir el usuario para poder hacer pagar este servicio.

Este dispositivo consiste en que el pasajero comprará la tarjeta, la cual pasará a través de un lector cuando aborde el camión y el importe de la corrida se le irá descontando.

Esta propuesta echa por tierra el compromiso echo por Tucsa desde hace más de tres años, "nosotros no podemos obligarlos a que pongan una tarjeta o no la pongan", admitió Loeza Castillo.

Aunque el boleto es el seguro del viajero, el Director de Transporte, dijo no tener la facultad para sancionar a Tucsa al no cumplir con esta obligación con el usuario.

"En tanto Tucsa determina que sistema va a usar, somos vigilantes que todas las unidades tengan póliza de seguro", agregó.

Sin embargo, este "mientras determina que sistema usará", lleva más de tres años, siendo un compromiso que ha pasado de administración en administración.

Actualmente esta compañía cuenta con 82 unidades, que transportan diariamente a 50 mil personas. El boleto es el comprobante del seguro del pasajero, y sin este, no hay manera de demostrar que el usuario venía dentro de algún vehículo de la empresa del transporte urbano Tucsa.

A nivel estatal, sólo en Solidaridad y Cozumel no se emite boleto alguno. Al haber inconformidad de parte de los conductores por no tener un sueldo base, no se ha podido avanzar en el boletaje, propuesta descartada ahora por completo por la alternativa de la tarjeta inteligente.

Cada mes, explicó el titular de Transporte, se reciben 20 quejas de usuarios, de las cuales el 80% corresponden a las combis colectivas, por mal trato de parte del conductor y sobrecupo en las unidades.

El director de Transporte municipal reconoció no tener la capacidad para dar solución al problema de la falta de boletaje en el servicio de transporte público.

ENTRE 80 Y 100 UNIDADES INGRESAN TODOS LOS DÍAS A SOLIDARIDAD

Taxistas de Cancún, piratas en Playa

DENUNCIA EL SECRETARIO GENERAL DEL SINDICATO DE TAXISTAS LÁZARO CÁRDENAS DEL RÍO, JACINTO AGUILAR SILVARÁN, QUE SIN CONSIDERACIÓN ALGUNA, UNIDADES DE CANCÚN SE INTERNAN EN FRACCIONAMIENTOS A BUSCAR PASAJE

Por Anny RENDÓN

PLAYA DEL CARMEN.-- Irrumpen taxistas de Cancún en el municipio Solidaridad de manera arbitraria, denunció el secretario general del sindicato de taxistas Lázaro Cárdenas del Río, Jacinto Aguilar Silvarán, quien manifestó que a pesar de las pláticas entre ambos gremios, no ha descendido el pirataje.

"Primero tomamos la iniciativa de platicar con ellos, estamos afinando detalles. Vienen a piratearnos aquí, tenemos detectados que vienen a piratearnos a diario", acusó.

Informó que diariamente, entre 80 y 100 taxis de Cancún entran a buscar pasaje en los fraccionamientos de Playa del Carmen.

Este problema se tenía también con los Tiburones del Caribe, sindicato de Tulum, con quienes sí se llegó a un acuerdo.

"Ahora sólo tenemos el problema con Cancún, que es lo que queremos destrabar", sostuvo.

Jacinto Aguilar, comentó que corresponde a las autoridades del gobierno municipal de Solidaridad destrabar el conflicto, órgano al que ya le hicieron saber que no se aceptará ninguna base establecida de taxistas de Cancún u otro destino.

"Ellos quieren un sitio en Playa del Carmen pero es algo que no se les va a dar", declaró. "Es ilógico que alguien quiera entrar a tu casa a comer como dicen, no, ellos tienen sus taxis en Cancún pues lo más lógico es que trabajen allá".

Jacinto Aguilar Silvarán pide a las autoridades de Solidaridad su intervención para mediar en el conflicto con los taxistas de Benito Juárez.

Reconoció que si se le da la oportunidad a los chafiretes de Cancún de introducir una base con 30 unidades, por la gran cantidad de vehículos que tiene esa ciudad posteriormente habría en Playa del Carmen al menos 300.

"De hecho ya se hizo la primera prueba hace 5 años y tuvimos 300 vehículos de ellos trabajando aquí, nos afectaría económicamente", concluyó.

EL GRILLO

Por Jorge Durán

No todo es lo que parece

En los medios de comunicación no es todo lo que parece, no todo lo que se publica es cierto ni los publicados dicen siempre la verdad.

Este comentario viene a colación a raíz del conflicto en Honduras, en el que al parecer por un golpe de Estado, fue destituido como presidente Manuel Zelaya, presunta víctima de un complot que involucra al Congreso y al Ejército de esa nación.

Reproduzco pues, a continuación, una misiva enviada por una amistad hondureña, que retrata otro punto de vista, el de una ciudadana con temor no por lo que se vive ahora, sino por lo que pueda venir después:

"En estos momentos difíciles que mi país enfrenta, por la misericordia de Dios no se ha desatado ningún derramamiento de sangre;

Me entristece únicamente y me preocupa el hecho de que otros gobiernos quieran entrometerse en los asuntos internos del país, la verdad es que el presidente quiere someter a nuestro pueblo como lo hizo Hugo Chávez en Venezuela, y simplemente nuestro país no lo dejó.

No estamos en contra de que se nos consulte como pueblo, pero el presidente caprichosamente y siguiendo lo que le indica Hugo Chávez, violó y agotó todas las instancias legales y judiciales y no acató la ley, el Ejército, la Corte Suprema de Justicia y la Cámara Legislativa sólo han procurado mantener la paz siguiendo paso a paso lo que indica nuestra Constitución.

Hugo Chávez, Ortega, Correa y otros sólo están diciendo mentiras por los medios de comunicación:

Sí tenemos fluido eléctrico

No han matado a nadie

La gente está en sus casas a excepción de unos cuantos bulliciosos en la capital

Sí tenemos servicio telefónico

Sí es cierto que obstaculizaron algunos canales pero estaban incitando a la violencia

No descartamos un autosecuestro del presidente y no han golpeados diplomáticos, creemos que es un show para tener la coartada y poder invadir nuestro país.

Oren por nuestro país y si tuvieran alguna oportunidad para incidir en cualquier medio de comunicación, háganlo.

Si nuestro país estuviera sitiado no podría escribir este correo y eso es prueba de que tenemos acceso a medios de comunicación y a energía.

Dios les bendiga.

Un abrazo.

ICONOCLASTA

Moisés Valadez Luna

Me pregunto con insistencia ¿qué es lo que no ha quedado claro, de qué es responsabilidad de los políticos, el que los ciudadanos voten y que a ellos se debe la campaña de promoción del abstencionismo y del voto blanco?

Por ejemplo, ante la idea obsesiva de Gregorio Sánchez, de hacer una obra monumental, para celebrar el bicentenario de la independencia de México y de rebote el centenario del inicio de la revolución mexicana.

Me vuelvo a cuestionar ¿tendrán algo que celebrar 60 millones de mexicanos que viven en condiciones de pobreza y pobreza extrema?

¿No sería mejor usar el dinero para generar proyectos productivos y apoyo a la pequeña y mediana industria?

Podría seguirle con miles de ejemplos y no exagero al decir miles, porque en 200 años ha sufrido el pueblo de México un buen de… ingaderas, por parte de los políticos.

¿Cómo pedir el voto ante la serie de marranadas que nos han hecho? y me apunto, por que algunas me han tocado vivirlas en carne propia.

Son tantas que es difícil escoger una, para empezar, por ejemplo, los trabajadores, los que aún tienen el empleo, las condiciones laborales, se acercan cada vez más a las del Porfiriato.

Con salarios de hambre, que acompletan con vales de despensa y que sólo pueden cambiar en "tiendas de raya", nada más que hoy se le llama "Centros Comerciales".

Y si me voy hacia los trabajadores del campo, sus condiciones no están lejos de las que prevalecían durante la colonización y el virreinato ¿nos damos una vuelta por el campo quintanarroense, por la denominada Zona Maya, para corroborar lo que aquí menciono?

O si lo prefiere podemos ir hacia Chiapas, Hidalgo, Zacatecas, para donde cualquier político me diga y haya extrema pobreza, para saber sí tenemos algo que festejar.

A mi se me hace que van a quedar peor que Antonio López de Santa Anna, cuando quiso construir el monumento para celebrar los 50 años de la independencia de México, sólo logró construir el zócalo donde se erigiría el monumento y de ahí pa´l real, a la Plaza de la Constitución se le conoce cómo el Zócalo, debido a que la gente que vivía en ese entonces en la capital (chilangoaztlán) acostumbraba a citarse en la plaza y establecía como punto de encuentro el zócalo, que es la base que sostiene una columna o monumento.

En Cancún, pues algo similar pasaría sí Gregorio logra su capricho de destruir el Ombligo Verde ¿en dónde nos vemos? pues en el Ombligo, podrían decir los habitantes de Cancún.

También tenemos elevados impuestos o tributos, en aquel entonces llamados encomiendas, la principal contradicción es que durante el virreinato la Corona española, se preocupaba por que los tributos fueran bajos. (http://www.monografias.com/trabajos/histomex/histomex.shtml).

"El obraje resultaba una empresa cuestionable, la principal inversión era la mano de obra. Empleaban a personas condenadas por diversos delitos a la prestación de servicios forzosos; a los trabajadores contratados, trataban de retenerlas endeudándolos con el adelanto de salarios y pagos en especie que les daban a elevado precio", hablo de los tiempos de la Nueva España, la coincidencia con los tiempos modernos y la reducción salarial de Gregorio hacia los trabajadores del municipio es eso, mera coincidencia, sí cómo no.

¿Hay algo que celebrar?

Cambio de coordinador parroquial

CANCUN.-- Recientemente se realizó en el salón de la Iglesia de Cristo Rey, ubicada a un costado del Parque de las Palapas, el cambio de coordinador parroquial del Movimiento de la Renovación Carismática Católica en el Espíritu Santo, en presencia del sacerdote de la misma, José Antonio Blanco Ortega, L.C. y de los coordinadores diocesanos Sergio García Meneses y la señora Nanete Gutiérrez.

Cabe destacar que la nueva coordinadora de Cristo Rey, Brenda Tejero Bacab, comentó que asumirá este nuevo reto en su vida, toda vez que es un mandato del Señor Jesús a través del Santo Espíritu de Dios.

Destacó que tiene plena confianza en el Señor, además del apoyo de los laicos comprometidos en el Movimiento que coordinará, por tres años.

Por su parte el subcoordinador parroquial de Cristo Rey, pidió a la comunidad que se mantengan siempre en actitud de oración a Dios, pues asumirá este cargo con toda la humildad posible en su corazón.

Finalmente el Sacerdote agradeció a los presentes y les dio una bendición especial para que puedan llevar a cabo el servicio que Dios les ha encomendado, finalizó Blanco Ortega, párroco de Cristo Rey.

Urge auditoría al PRI-gobierno: Berenice

CANCUN.-- "Con la publicación ayer de un cuadernillo inserto en diversos diarios locales, sólo con esto el PRI-Gobierno rompió los topes de campaña autorizados por el IFE para sus tres candidatos, lo que hace urgente que el organismo electoral audite a ese partido y aclare el origen de los millonarios recursos utilizados".

Berenice Polanco, la candidata del PRD por el III Distrito de Cancún, tras puntualizar lo anterior destacó que con este costosísimo suplemento el PRI-Gobierno atenta abiertamente contra lo dispuesto en la reformada Ley Electoral "además de hacer un ofensivo derroche de recursos que seguramente no salieron del propio instituto político".

La abanderada del Partido del Sol Azteca explicó que el millonario costo de este suplemento publicitario, supera por mucho los ochocientos doce mil pesos que el Instituto Federal Electoral autorizó a cada uno de los candidatos para gastos de campaña, con lo que la infracción a la ley resulta por completo evidente.

-Este despilfarro realizado por el PRI-Gobierno –señaló Berenice Polanco-, el que se suma al derroche de recursos de que ha hecho ostentación durante toda la campaña, resulta realmente ofensivo para una ciudad como Cancún que aún resiente los efectos del desplome de la actividad turística que supuso la crisis sanitaria.

"El suplemento en si mismo, por otra parte, hace por demás evidente el total desprecio del PRI-Gobierno hacia las leyes en la materia; bien poco es lo que puede esperar la ciudadanía de un partido político como este que basa su presencia pública en ilegalidades, en las corruptelas de siempre"

Asimismo, Berenice Polanco puntualizó: el PRI-Gobierno estatal ya es, antes del propio día de la jornada electiva, delincuente electoral.

El fin de semana, el mal tiempo no impidió que se cumplieran los compromisos de la agenda, se recorrieron entre otras avenidas, la Andrés Quintana Roo y Kabah donde los vecinos salieron de sus casas y negocios a pesar de la lluvia, a saludar a la candidata del PRD recibiéndola de manera calurosa.

¿PROBLEMAS DE ALCOHOLISMO O DEPENDENCIA A LAS DROGAS?

Llámanos
843-15-59
889-69-02
843-52-96

AA 24 Hrs

NOSOTROS TE AYUDAMOS A TENER UNA VIDA NUEVA

Servicios Gratuitos Estancia Voluntaria

Respeto a la Integridad Humana

OFICINA INTERGRUPAL DEL CARIBE
DE GRUPOS DE ALCOHÓLICO ANÓNIMOS
Región 77 Mza. 2 Lt. 4 Av. 20 de Noviembre
Apartado Postal 2-58 Cancún, Quintana Roo
880-14-76

RCP SEGUROS

COMPROMETIDOS CON SU PATRIMONIO
Vida, Incendios, Automóviles,
Accidentes y Enfermedades

ASESORÍA Y VENTAS
RAÚL CANTÓN PENICHE
SOCIO DE AMASFAC CEDULA: CAPR-530922-H94

Av. Yaxchilan No. 98-1 S.M. 20 Mza. 17, Cancún, Quintana Roo
Tel. (01-998) 892-0022 Cel. (044) 998-842-1517
correo electrónico: rcpseguros@hotmail.com

Ahora en Cancún
La más moderna y Avanzada…

AXtel Desde: $388 pesos

TELEFONIA E
INTERNET DE BANDA ANCHA

*Tu mismo numero con mejores beneficios
*Paquetes Axtel Casa y Negocio
*Modem inalámbrico gratis
*Las tarifas màs bajas del mercado

Informes y contratación
Lada sin Costo
01 800 832 47 53
Cancún 882 19 02

GRATIS!!
2 Meses de membresias Axtel
+
3 meses de Soluciones Axtel

CANCUN DE MIS RECUERDOS

Por Alfredo Navarro

Todo parece indicar que el alcalde Greg Sánchez está buscando por todos los medios a su alcance recursos para llevar a cabo su obra cumbre del siglo. Por cierto, no termino por entender la razón de guardar secretos, y al ver que hay serios problemas para llevar a efecto tal obra, ahora saca a relucir que una parte de esos terrenos estaban vendidos por anteriores alcaldes (no lo dudo) y que otra parte estaba invadida desde hace años por un constructor ex empleado de Fonatur, sin embargo en su actual administración por arte de magia lograron rescatar de la noche a la mañana y por la vía pacifica las hectáreas semiperdidas… O sea había conocimiento de esto desde hace tiempo. Y ahora dice Greg a los cuatro vientos que es el salvador del Ombligo Verde y que su proyecto Bicentenario (parque recreativo al estilo Disney, con palacio y personajes incluidos). Se podría decir que guardó una carta dentro de la manga y ahora la presenta como un argumento contundente y estrategia final para lograr su capricho y con la "fuerza de la gente". De lo que sí tenemos muy claro es que en todos estos meses de su administración municipal no da una. Como ejemplos: la ¿solución de la basura?, impedir los cristales ahumados así como la circulación de autos con placas de otros estados, reglamentar el ordenamiento de autotransporte urbanos, establecer el orden interno de sus colaboradores/regidores y despedir a sus hermanos del alma asesores cubanos que lastiman enormemente la nómina municipal... Pero eso no le importa para nada, aquí lo que vale para el es demostrar su poder autoritario.

Esta es nuestra peor pesadilla de muchos años.

¡Animo Cancún!

PREOCUPACIÓN EN MÉXICO POR LOS ACONTECIMIENTOS EN HONDURAS

IFE exhorta a defender la democracia en AL

AL REFERIRSE A LA CRISIS POLÍTICA EN HONDURAS, EL CONSEJERO PRESIDENTE LEONARDO VALDÉS ZURITA PIDIÓ SALVAGUARDAR LA VIDA DEMOCRÁTICA Y CONSOLIDAR ESTA FORMA DE GOBIERNO

MÉXICO, 29 de junio.-- Ante la difícil situación que enfrenta Honduras, el presidente del Instituto Federal Electoral (IFE), Leonardo Valdés Zurita hizo votos para salvaguardar la vida democrática en América Latina.

Por ello, llamó a consolidar esta forma de gobierno que "juntos hemos construido" en la región.

Luego de inaugurar la macrosala de prensa del IFE, dijo que el organismo se encuentra no sólo preparado sino en la recta final para la contienda del próximo 5 de julio, pues ya cumplió con las tareas y funciones asignadas.

Indicó que ahora toca a la ciudadanía expresar a través de su voto, libre y secreto, el rumbo que quiere para el país.

La transición democrática en la región data desde hace más de tres décadas y "afortunadamente hemos logrado consolidar la democracia, la mayor parte de las naciones del sur de América son democracias ya muy consolidadas, México se incluye entre esas democracias", expuso.

En entrevista, se dijo respetuoso de la situación política que sucede en los países de la región, pero insistió que la democracia es la única forma de gobierno capaz de fortalecer las instituciones, por lo cual habrá que estar alertas.

Detienen a 94 funcionarios por apoyar al narcotráfico

MEXICO, 29 de junio.-- Un juez mexicano ordenó la detención preventiva durante 40 días de 94 agentes de seguridad del estado de Hidalgo, los cuales fueron capturados la semana pasada acusados de proteger a la banda narcotraficante de "Los Zetas", organización aliada del cartel del Golfo, informó hoy la Fiscalía federal.

La decisión del Juez Séptimo Federal Penal Especializado en Cateos, Arraigos e Intervención de Comunicaciones afecta a 85 agentes de la policía municipal de Pachuca, la capital de Hidalgo, seis miembros de la fiscalía del estado, el director de la policía en un municipio, un civil y un elemento de la Agencia Federal de Investigaciones (AFI).

Esos funcionarios fueron detenidos por miembros de la Policía Federal el pasado 24 de junio "por sus presuntos vínculos operativos y protección a la organización criminal de 'Los Zetas', del cártel del Golfo, con base en información policial y de inteligencia que obra en la investigación", recordó en un comunicado la Procuraduría General de la República (PGR, fiscalía).

Según la Fiscalía, entre los 94 funcionarios se repartían alrededor de 3 millones de pesos (unos 225.563 dólares) mensuales "a manera de nómina" que recibían de esa organización para el tráfico de drogas.

Entre los detenidos está el Jefe Regional de la AFI en Hidalgo, Raúl Batres Campos; el director de Robo de Vehículos de la Policía Ministerial, Mario Hernández Almonasi; y el secretario de Seguridad Pública del municipio de Mineral de la Reforma, Julio Cesar Sánchez Amador.

Todos los sospechosos se encuentran detenidos en el Centro de Investigaciones Federales (CIF) de la PGR, donde permanecerán hasta que se les formulen cargos en su contra.

Un juez ordenó la detención preventiva durante 40 días de 94 agentes de seguridad de Hidalgo, capturados la semana pasada acusados de proteger a la banda

Agradecen a Calderón que Cassez se quede en México

MEXICO, 29 de junio.-- Víctimas del delito de secuestro agradecieron al presidente Felipe Calderón Hinojosa la decisión de su gobierno de hacer que permanezca la secuestradora Florence Cassez en México para que pague la sentencia de 60 años de prisión.

En una conferencia de prensa la señora Isabel Miranda de Wallace y Ezequiel Elizalde, quien fue víctima de la plagiaria, externaron su agradecimiento hacia el gobierno de Felipe Calderón por la decisión de que permanezca en el país la francesa.

La activista también señaló que si bien cada día se han dado a conocer resultados de las investigaciones policíacas y la captura de plagiarios, la situación en el país no ha cambiado para bien de los ciudadanos.

En ese sentido abundó que todos los días crece el problema del secuestro, pues las cifras de comisión de ese delito se mantienen a la alza y que no se han logrado abatir, tanto en hechos denunciados como los casos que no se hacen ante el Ministerio Público.

Por ello, dijo, lo importante es que ahora que empiece la nueva Legislatura federal, las organizaciones de víctimas del delito iniciarán una serie de pláticas con los nuevos legisladores, quienes se encargarán de hacer la ley federal contra el secuestro.

Entre sus peticiones figura que las víctimas de secuestro sean parte del proceso y las investigaciones ministeriales, porque hasta ahora sólo se les toma en cuenta como coadyuvante, cuando son la principal fuente de información para conocer los detalles del delito.

Isabel Miranda de Wallace y Ezequiel Elizalde, quien fue víctima de la plagiaria, externaron su agradecimiento hacia el gobierno de Felipe Calderón por la decisión de que permanezca en el país la francesa.

Queman camioneta de candidato en Guerrero

CHILPANCINGO, 29 de junio.-- La madrugada de este lunes, un grupo de sujetos "no identificados" hicieron estallar la camioneta del candidato a diputado federal del Partido Acción Nacional (PAN), Jorge Camacho.

A través de un comunicado, el también periodista y ex funcionario de la Comisión Nacional del Deporte (Conade) informó que hasta su domicilio llegaron varios sujetos para "arrojar" explosivos contra su camioneta.

En punto de las 4:15 horas de este lunes, "tres detonaciones ensordecedoras", relata "despertaron a los residentes del fraccionamiento Las Américas, en la calle Cipriano Jaimes, del municipio de Pungarabato, Guerrero, justo a las puertas del domicilio del abanderado del blanquiazul".

A lo que hizo reaccionar al candidato Camacho Peñaloza y al salir a la calle se percato que su camioneta particular, una Nitro modelo 2007, ardía, "sin que pudiera hacer nada, ya que el fuego abrazó la unidad y fue imposible sofocarlo".

El motivo de la explosión y la intimidación fue para que se retire de la candidatura a menos de una semana de la elección.

Ciencias

Ventana de otros ojos

MIGUEL
DELIBES DE CASTRO

Seguridad

Daniel Blumstein es ecólogo del comportamiento y uno de los mejores especialistas mundiales en el estudio de cómo los animales minimizan el riesgo de ser depredados. Recientemente ha escrito, en un libro sugerentemente titulado "Seguridad nacional: Una aproximación darwiniana a un mundo peligroso" (editado por R. Sagarin y T. Taylor), un capítulo donde aplica lo que sabe de la conducta animal a la seguridad, individual y social, en nuestra vida cotidiana. Sus conclusiones, tal vez obvias, no carecen de interés.

EL INVESTIGADOR EMPIEZA POR SUBRAYAR que la evitación completa del riesgo es imposible. Un comportamiento seguro lo es siempre de forma relativa y como resultado de un compromiso: lo que se invierte y gana en seguridad, se pierde en otras cosas. Teóricamente, un animal podría optar por el riesgo cero manteniéndose siempre en el interior de su guarida, pero entonces no comería, ni encontraría pareja. Tal vez quedarse corto en protección sea malo, por tanto, pero pasarse es peor. ¿Imaginan lo que piensa uno leyendo esto en un avión, tras pasar descalzo los controles del aeropuerto y habiendo tenido que tirar a la basura la espuma de afeitar?

BLUMSTEIN HABLA DE LA HABITUACIÓN, que no es sino una expresión técnica para la conocida fábula del pastor que grita repetidamente y sin motivo "¡Que viene el lobo!", hasta que viene de veras y pilla a todos desprevenidos. Los árabes, al parecer, se sirvieron de este mecanismo para sorprender a los israelitas en la guerra de 1973. Antes de lanzar su ataque, llevaron a cabo nada menos que 40 maniobras militares cerca de la frontera, de manera que cuando agruparon tropas en la misma zona en la ocasión 41, los mandos de Israel no reaccionaron. Enseguida lo lamentarían.

PERO EL ETÓLOGO TRATA TAMBIÉN aspectos más desconcertantes. Desde el punto de vista de la vida y de la muerte, escribe, una posible (aunque políticamente inadmisible) respuesta a los grandes atentados de Nueva York, Madrid y Londres sería ignorarlos. En los tres países los conductores ebrios, el tabaco o la obesidad matan muchos más ciudadanos que el terrorismo, y biológicamente deberían percibirse como una amenaza más grave. Ocurre, sin embargo, que de forma natural los humanos sobreestimamos el riesgo de los acontecimientos masivos e infrecuentes, y también de aquéllos sobre los que tenemos poco control y que nos afectan de forma violenta. No sé si la conclusión de Blumstein me agrada o todo lo contrario.

* PROFESOR DE INVESTIGACIÓN DEL CSIC

PARA COMENTAR EL ARTÍCULO:
blogs.publico.es/ciencias

Las auroras boreales son un espectáculo que se puede disfrutar cerca de los polos del planeta. NATIONAL SCIENCE FOUNDATION

TURISMO DE RAYOS Y TRUENOS

Los fenómenos meteorológicos extremos prometen vacaciones diferentes para quienes huyan del 'sol y playa' // El 22 de julio se producirá el eclipse más largo del siglo XXI

JACOB PETRUS
MADRID

Ante el temor de que el tiempo estropee las vacaciones, una excelente opción puede ser aplicar el refranero popular: "Si no puedes con tu enemigo, únete a él". Los fenómenos meteorológicos extremos constituyen una opción más para viajar, muy alejada del concepto clásico de *sol y playa*. Estas son cinco posibles opciones para pasar unas vacaciones diferentes.

EL RELÁMPAGO DEL CATATUMBO

DÓNDE: Catatumbo, Venezuela
CUÁNDO: Todo el año

Bajo el nombre de *El relámpago del Catatumbo* o *Faro de Zulia* se esconde el que puede convertirse en el primer fenómeno meteorológico Patrimonio de la Humanidad declarado por la Unesco. En Venezuela, en la orilla sur del lago Maracaibo, se encuentra el municipio de Catatumbo,

un lugar donde se forman tormentas entre 140 y 160 días al año, siete horas cada jornada, con una media de 280 descargas eléctricas por hora. Se trata de la primera fuente de electricidad natural de la Tierra, además de ser el primer generador de ozono atmosférico del planeta, gracias a la gran cantidad de rayos que van de nube a nube. Los vientos alisios, al chocar contra la cordillera del Perijá, son los responsables de este singular fenómeno, que salvó a la ciudad de Maracaibo del ataque del pirata Francis Drake en 1595. Es tanta la veneración por este fenómeno, que hasta el escudo de armas del Estado de Zulia, al que pertenece Catatumbo, incluye un rayo dibujado.

LA GLORIA MATUTINA

DÓNDE: Norte de Queensland, Australia
CUÁNDO: Septiembre y octubre

Desde 1989, una nube en forma de gran rodillo blanco se ha convertido en el atractivo turístico del Golfo de Carpentaria, al norte del estado de Queensland, en Australia.

EL DATO

280

Es el número medio de descargas eléctricas por hora que se producen durante las tormentas en Catatumbo, Venezuela. Las tormentas pueden durar hasta siete horas y se producen casi la mitad de los días del año en esa localidad.

Se trata de la Gloria Matutina, una inmensa nube en forma de tubo, con una altura de un kilómetro, que se extiende de punta a punta en el horizonte, con una extensión de hasta 1.000 kilómetros, es decir, la

misma distancia que existe entre A Coruña y Cadiz. Alcanza velocidades de hasta 60 km/h y acostumbra a aparecer a la hora del amanecer entre septiembre y octubre, en días de humedad relativa alta y una suave brisa marítima.

La Gloria Matutina gira sobre sí misma, pero lo hace en

WWW.PUBLICO.ES
Responsable de la edición: Patricia Fernández de Lis → ciencias@publico.es

Las tormentas de Catatumbo ahuyentaron al pirata Drake

Los pilotos 'surfean' durante horas la nube de la Gloria Matutina

En la costa de Shangai, el eclipse durará más de cinco minutos

el sentido contrario a su avance. De esta forma, en su cara delantera se crean fuertes corrientes de aire ascendentes, que han convertido a esta nube en la experiencia más excitante e increíble que pueda vivir un piloto de aeroplanos.

Desde que, en 1989, Robert Thompson y Russel White fueron los primeros en deslizarse por esta gran ola de aire, miles de pilotos se acercan a Queensland con el objetivo de *surfear* durante horas esta nube única en la naturaleza, que se ha visto ocasionalmente en otros puntos de la Tierra, pero sin poder pronosticarla, como sí ocurre en Australia. No se conocen las razones exactas que explican su aparición, pero todo indica que el choque entre masas de aire distintas en la península del Cabo York genera una onda atmosférica, algo semejante a una *ola de aire*, con una cresta visible que es la nube en forma de rodillo.

EL CALLEJÓN DE LOS TORNADOS

DÓNDE: Montañas Rocosas y Apalaches, Estados Unidos
CUÁNDO: Desde abril hasta septiembre

Siempre desde una distancia prudencial y minimizando los riesgos, contemplar una supercélula tormentosa en las llanuras del interior de Estados Unidos es ver uno de los espectáculos más poderosos y espeluznantes de la naturaleza. Si a todo ello, le añadimos la aparición de un tornado, se convierte en la mezcla perfecta entre aventura, riesgo, naturaleza y ciencia.

Bajo esta idea, los cazatornados estadounidenses llevan décadas persiguiendo tormentas en Texas, Oklahoma o Kansas , pero desde hace unos años han convertido su afición en una opción de turismo.

El escenario es el *Tornado Alley*, el Callejón de los Tornados, un área de grandes planicies, limitada a ambos la-

dos por las montañas Rocosas y por los Montes Apalaches, en la que se produce un choque entre las masas de aire cálido que llegan desde el Golfo de México y el aire frío desde Alaska. De los 1.000 tornados que se forman cada año en Estados Unidos, 300 aparecen en el Tornado Alley.

ECLIPSE TOTAL DE SOL

DÓNDE: China
CUÁNDO: 22 de Julio de 2009

Una estrecha franja de territorio, que se inicia en la India y acaba en el Pacífico, espera ansiosa el próximo 22 de julio, cuando se produzca el eclipse total de Sol más largo del siglo XXI. En esa fecha, la Luna proyectará una sombra que dejará a oscuras una banda de 270 kilómetros de ancho, desde In-

dia hasta un conjunto de islas japonesas en el Océano Pacífico. No será hasta el 13 de junio del año 2132 cuando un eclipse total de Sol supere los 6 minutos y 39 segundos que alcanzará el de este año 2009.

Ante estas expectativas históricas, multitud de empresas de turismo están organizando viajes para poder contemplar el eclipse en el mejor lugar posible, con opciones en India, Nepal, Bangladesh, Bután, Myanmar, China y Japón. De la decisión final dependerá poder disfrutar del eclipse en mayor o menor medida, pero para ello habrá que tener en cuenta todas las circunstancias: la época de los monzones llena el cielo de nubes en India y el sur de Asia; la temporada de tifones y ciclones en el Pacífico y el Indico está en plena actividad en el mes de julio; por último, también hay que tener en cuenta la elevada contaminación de algunas ciudades en China.

La costa de Shanghai (el eclipse durará 5m 57s), las islas japonesas de Iwo Jima (5m13s) y Kitaio Jima (6m34s) y las Islas Marshall (5m 38s) son los destinos con mayor probabilidad de ver el eclipse en su totalidad.

SOL DE MEDIANOCHE/ AURORA BOREAL

DÓNDE: Círculo Polar Ártico y Antártico
CUÁNDO: Todo el año

¿Jugar al golf sin interrupción, con luz natural durante las 24 horas del día? Este es el atractivo turístico que ofrecen algunas empresas para promover un viaje a Finlandia. La inclinación de la Tierra respecto al sol (23º 26' 22"), favorece que a partir del Círculo Polar Ártico (66º 33' 38") se produzca, como mínimo, un día de 24 horas de sol al año. Este fenómeno es conocido como el Sol de medianoche, y alcanza su máxima expresión en el Polo Norte, donde el astro rey no se esconde durante seis meses.

En cualquier caso, el Sol de Medianoche se puede observar en Alaska, Canadá, Groenlandia, Noruega, Suecia, Finlandia, Rusia y el norte de Islandia. En el hemisferio sur se dan las mismas condiciones astronómicas, pero la ausencia de tierra firme y zonas habitadas más al sur del Círculo Polar Antártico pone trabas a este tipo de viajes.

Además, cuando las noches son eternas, es posible disfrutar de una aurora, boreal en el norte y septentrional en el sur. Se trata de uno de los fenómenos ópticos más misteriosos de la Tierra, y que se produce ante la llegada de radiación electromagnética desde el Sol hasta nuestra atmósfera. Las partículas de oxígeno e hidrógeno presentes a una elevada altitud, se alteran y emiten luz en tonos verdes, azules y rojizos. En la región escandinava de Laponia, se ofrecen iglúes transparentes para no perderse ni un minuto de las 200 auroras boreales que aparecen, como media, al año. ✱

El eclipse total más largo del siglo

Desde dónde podrá verse

FUENTE: NASA
infografia@publico.es

La llanura de los tornados

Por qué se forman los tornados en la región
Confluyen cuatro corrientes de aire en una amplia llanura

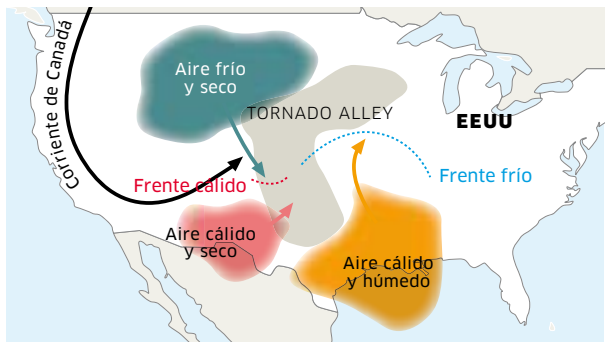

Cómo se forma un tornado

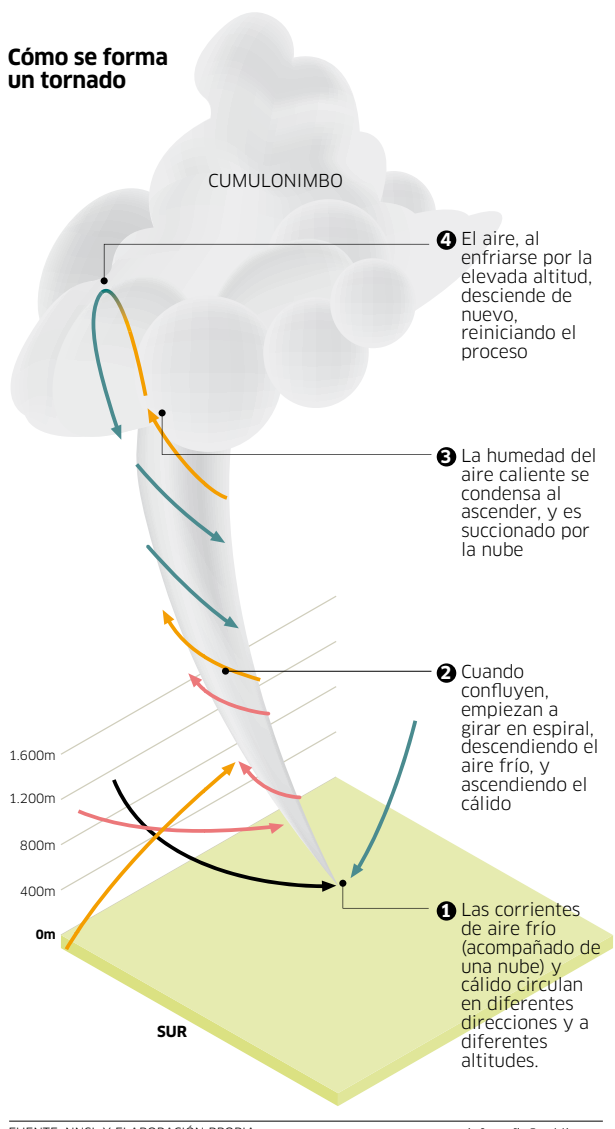

FUENTE: NNSL Y ELABORACIÓN PROPIA
infografia@publico.es

Un método para evitar el rechazo a la 'quimio'

PÚBLICO
MADRID

La revista *Nature Biotechnology* ha publicado esta semana la descripción de un nuevo sistema para administrar tratamientos de quimioterapia a enfermos de cáncer que evita que las células tumorales puedan adquirir resistencia ante los fármacos. En un experimento realizado con ratones, el método inhibió la habilidad para hacerse resistentes a los fármacos de tumores de colon, pecho y útero logrando alargar sustancialmente la esperanza de vida.

Los autores del estudio, investigadores de la empresa australiana EnGeneIC, utilizaron minicélulas que pueden rellenarse con distintos tipos de fármacos. Los ratones recibieron dos dosis de minicélulas. La primera cargada con moléculas de ARN dirigido a bloquear el mecanismo que confiere a las células tumorales la resistencia a los fármacos y la segunda con la quimioterapia dirigida a matar estas células tumorales.

Dado que los fármacos no se liberan a la circulación general, funcionan a dosis mucho más bajas de las habituales y se evitan así los efectos secundarios dañinos. ✱

Primer procesador cuántico

MADRID// Un equipo internacional de científicos ha creado el primer procesador cuántico de estado sólido, dando así un nuevo paso hacia la construcción de un ordenador cuántico. El artilugio realizó tareas que ya se habían llevado a cabo con nucleos aislados, fotones o átomos. En esta ocasión se ha realizado por primera vez en un aparato electrónico que tiene un aspecto más parecido a los que se emplean en los ordenadores. El artículo se ha publicado en *Nature*.

Las características del comportamiento cuántico, que permite que un átomo se encuentre en varios estados al mismo tiempo, permitiría realizar operaciones mucho más rápidas, al poder realizar simultaneamente muchas tareas. ✱

"EL EJÉRCITO FUE BENEVOLENTE"

Micheletti niega golpe de Estado

El presidente interino de Honduras señaló que el ex mandatario Manuel Zelaya tuvo suerte al librar la cárcel por delitos contra la nación

BOGOTA, 29 de junio.-- El presidente interino de Honduras, Roberto Micheletti, dijo hoy que el Ejército de su país fue "benévolo" con el depuesto Manuel Zelaya, al permitirle salir del país, porque en realidad debería estar en prisión por los "delitos cometidos" , e insistió en que lo suyo "no fue un golpe de Estado".

"El Ejército más bien creo, fue benevolente al permitir que el ex presidente (Manuel Zelaya), saliera del país, cuando en realidad tenía que haber entrado a las cárceles nacionales por los delitos cometidos en diferentes circunstancias" , apostilló Micheletti.

Así lo aseguró en una entrevista con Radio Caracol de Colombia, en la que además indicó que "solo Dios sabe que puede hacer un ciudadano con la conducta del señor (Hugo) Chávez", quien amenazó con derrocarlo para restituir en el poder a su aliado Zelaya.

Sobre el presidente venezolano, agregó que se resistía a creer que el mundo aceptara injerencias en "situaciones que son internas de Honduras" y reclamó la "autodeterminación de los pueblos", la que, enfatizó, "hay que respetar".

Insistió en que quería comunicarle "al mundo que aquí, en este país, no ha habido un golpe de Estado", sino "una sucesión constitucional" provocada por las debilidades del depuesto Zelaya.

Rechaza Calderón golpe de Estado

MANAGUA.-- Felipe Calderón Hinojosa sostuvo que el gobierno mexicano rechaza tajantemente el golpe de Estado ocurrido en Honduras y manifestó su solidaridad con el pueblo de aquella nación.

Calderón, quien ostenta la Secretaría Pro Tempore del Grupo de Río, adelantó la posición que el gobierno mexicano llevará a la reunión del Sistema de Integración Centroamericano (SICA) y también en el mismo Grupo de Río, en donde refrendará "a nombre del gobierno y del pueblo de México, nuestro más enérgico rechazo al golpe de Estado ocurrido ayer en Honduras y refrendar nuestra exigencia de respeto al orden institucional, al orden constitucional, a las autoridades constitucionalmente electas y al presidente Manuel Zelaya".

OEA desconocerá gobierno impuesto

SANTIAGO.-- El secretario de la Organización de Estados Americanos (OEA), José Miguel Insulza, dijo en El Salvador que no reconocerán al gobierno ilegítimo que se ha impuesto en Honduras tras el derrocamiento del presidente Manuel Zelaya.

Insulza, quien llegó la noche del domingo a San Salvador para analizar junto al presidente Mauricio Funes la difícil situación política del vecino país centroamericano, dijo que por aclamación la OEA condenó de manera enérgica el golpe de Estado.

"No vamos a reconocer este gobierno ilegítimo. El militarismo ya no tiene cabida", dijo Insulza, quien este lunes junto con Funes y el resto de mandatarios del Sistema de la Integración Centroamericana (Sica) se reunirán en Nicaragua para tomar una posición respecto a Honduras.

Madoff, sentenciado por fraude a 150 años de cárcel

NUEVA YORK, 29 de junio.-- El estadounidense Bernard Madoff fue condenado este lunes a 150 años de prisión por haber montado y mantenido por décadas una de las mayores estafas financieras de la historia.

"Tenemos que mandar el mensaje más duro posible. Los símbolos son importantes en las sentencias", indicó el juez federal Denny Chin, al anunciar la sentencia establecida contra el inversor de 71 años, la máxima que se le podía imponer por los once delitos imputados.

El juez argumentó que las sentencias también tienen que cumplir su labor de disuadir a potenciales delincuentes y que, dada la magnitud de este caso, la pena debía ser "ejemplar".

"Se debe transmitir el mensaje de que los delitos del señor Madoff fueron extraordinariamente malévolos y que este tipo de manipulación del sistema no es un simple delito sin derramamiento de sangre que se queda sobre el papel, sino que conlleva también impresionantes penas", argumentó el juez.

Minutos antes de conocer la sentencia, Madoff se dirigió a las víctimas del fraude que acudieron al Tribunal Federal de Manhattan y les pidió perdón, aunque reconoció que ello "no ayuda mucho".

El financiero estadounidense Bernard Madoff, está acusado de un millonario fraude, lavado de dinero y robo.

Se concreta reelección de Ahmadinejad

TEHERÁN, 29 de junio.-- El Consejo de Guardianes confirmó este lunes la reelección del presidente iraní, Mahmud Ahmadinejad, en los comicios del pasado día 12, que la oposición ha denunciado como fraudulentos.

Según la televisión estatal, el citado órgano -que debe validar los resultados- no encontró grandes irregularidades tras hacer un recuento parcial que afectó a un diez por ciento de las urnas, elegidas al azar.

"El secretario general del Consejo, ayatolá Ahmad Jannti, ha informado por carta tanto al Ministerio del Interior como a los candidatos" derrotados, afirmó la fuente.

Pocas horas antes de que el citado recuento arrancara "frente a las cámaras de la televisión estatal", uno de los aspirantes derrotados, el reformista Mehdi Karrubí, volvió a insistir en que la única solución aceptable es la repetición de las elecciones.

Una postura que comparte el también reformista Mir Husein Musaví, el vencedor de los comicios según la oposición, quien ha denunciado un fraude "masivo y premeditado" en favor de Ahmadinejad y no acepta el recuento

Ambos rechazaron esta semana participar en una comisión especial propuesta por el propio Consejo para supervisar el proceso de recontar los votos al considerar que no podría ser "imparcial".

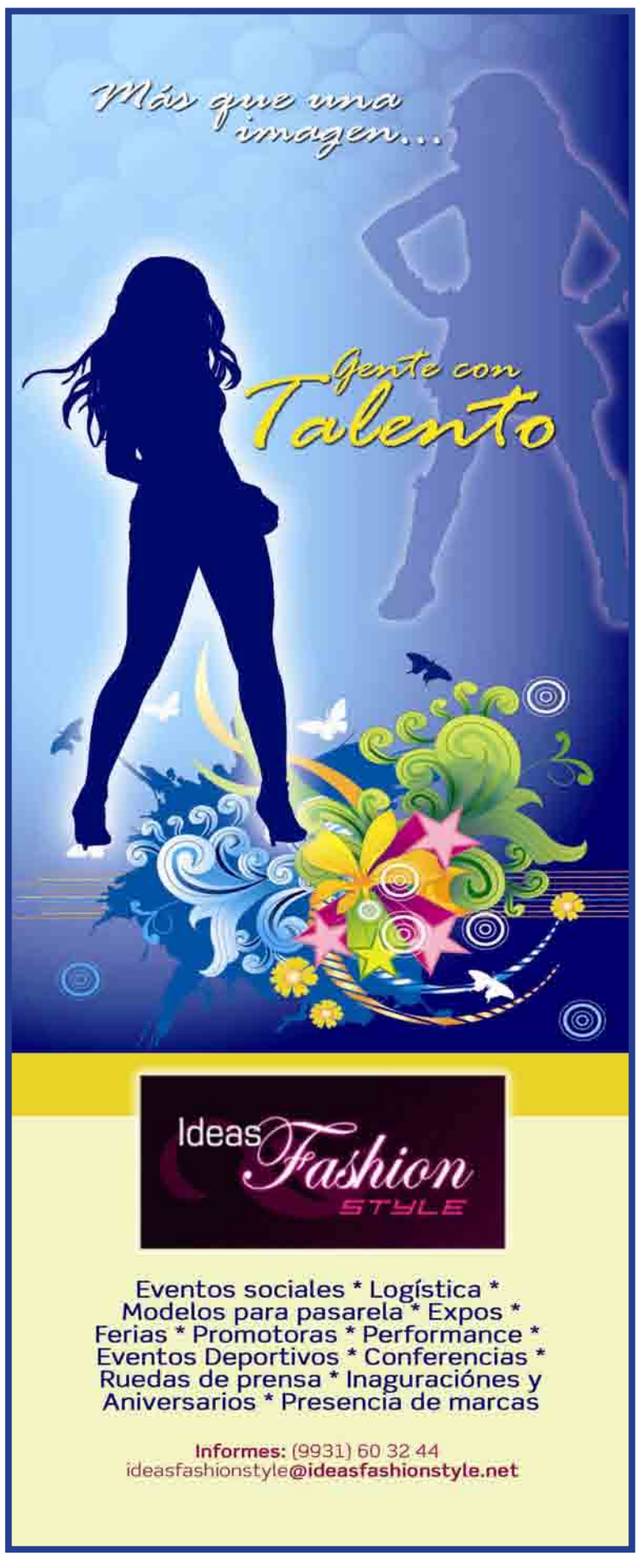

Madre de Jackson obtiene custodia de sus nietos

LOS ANGELES.-- Un juez aprobó el lunes la petición de la madre de Michael Jackson de darle la custodia temporal de sus tres nietos.

El juez de la Corte Superior de Los Ángeles Mitchell Beckloff hizo su dictamen el lunes.

Una audiencia sobre si se convertirá en la tutora permanente de los menores quedó citada para el 3 de agosto.

El juez sin embargo, no le otorgó a Katherine Jackson, otra petición de convertirse en la encargada temporal del patrimonio de los niños.

Michael Jackson sólo pesaba 51 kilos, tenía pastillas parcialmente disueltas en el estómago y presentaba varias costillas rotas, según detalles de la autopsia filtrados al diario sensacionalista The Sun.

Según informa este lunes el periódico británico, que se refiere al primer examen post mortem practicado al cuerpo de Jackson después de su repentino fallecimiento el pasado jueves, el cadáver del "rey del pop" era casi un esqueleto y estaba muy deteriorado.

Jackson, cuyos restos fueron sometidos el pasado fin de semana a una segunda autopsia solicitada por su familia, no había comido nada y sólo tenía pastillas en el estómago, al parecer ingeridas antes de la inyección de analgésicos supuestamente causante del paro cardiaco que acabó con su vida.

Belanova rechaza una separación

MEXICO.-- El grupo Belanova descartó una separación, pues prepara un cuarto álbum que podría estar listo para finales de año.

"No sé por qué dicen eso, pero estamos trabajando en el cuarto material que podría estar listo a finales de año, pero no tenemos una fecha definida; estamos escribiendo los temas con calma y libertad", dijo la vocalista Denisse en conferencia de prensa.

Su compañero Richie señaló que Belanova es un grupo sólido, pero sus integrantes pueden realizar proyectos alternos como lo hacen otras bandas.

La agrupación señaló que apoya el concierto "Jalisco en Vivo 2009" que tiene como objetivo ayudar a incentivar el turismo.

"Es lo mínimo que podemos hacer y estamos orgullosos de presentarnos junto a personalidades tan grandes de la música".

Rihanna y Chris Brown desechan orden de alejamiento

LOS ANGELES.-- Después de que el lunes el cantante Chris Brown fuera declarado culpable de agresión a su ex pareja, la cantante barbadiense Rihanna, sentenciado a 180 horas de trabajos comunitarios y se le impusiera una orden de alejamiento, los cantantes han decidido retirar esta orden por considerarla "innecesaria".

La ex pareja de cantantes Rihanna y Chris Brown ha decidido, de mutuo acuerdo, retirar la orden de alejamiento impuesta por la juez que instruía el caso por malos tratos de Chris Brown hacia la cantante. Ambos han afirmado que quieren continuar trabajando en una reconciliación amistosa.

El juzgado de Los Ángeles sentenció a Brown a servicio comunitario y a 5 años de libertad condicional, así como a la asistencia a un curso de 50 horas sobre la violencia doméstica, después de haber sido declarado culpable por agresión física a la intérprete de Umbrella.

Además se le impuso una orden de alejamiento que le prohíbe acercarse a menos de 45 metros de la cantante y a 9 en caso de que, por motivos de trabajo, deban coincidir en algún acto público. Sin embargo, los dos artistas han decidido retirar esta orden de alejamiento de mutuo acuerdo tras considerarla "innecesaria", quebrantándola al haber estado en contacto por teléfono.

Una fuente cercana a los artistas declaró a NY Daily News que, tras una conversación telefónica, ambos creen que es completamente "innecesario y ridículo".

No hay boda en puerta en el Edomex

MONTERREY.-- Angélica Rivera dice que no hay boda en puerta con su novio Enrique Peña Nieto, el gobernador del Estado de México.

La famosa 'Gaviota' estuvo de visita en Monterrey para acompañar precisamente a Peña Nieto en un evento político y siempre accesible accedió a dar una palabras para los medios de comunicación que la abordaron.

Aunque se dijo muy enamorada, dice que el por el momento el matrimonio no se pueda dar por el exceso de trabajo de ambos.

"No se me hace difícil combinar la política con la carrera artística, ésa es una parte que he ido aprendido junto a Enrique, pero por el momento no hemos hablado de boda", señala la actriz.

Por su lado Enrique Peña Nieto dice que para él era muy importante que la famosa 'Gaviota' lo acompañara a cuanto evento político él asistiera, porque es importante presentar una imagen de valores.

Primeros gobernantes anteriores al virreinato (1)

CANCUN.-- La historiadora Carolyn Valero nos entrega una amplia investigación sobre los primeros gobernantes anteriores al virreinato en la Nueva España de 1519 a 1535, como parte del programa "Rumbo al Bicentenario de la Independencia y el Centenario de la Revolución Mexicana" de la Casa de la Cultura de Cancún, mismos que se irán publicando cada semana, con el valioso apoyo de este medio.

Iniciamos con este la etapa que autora, Carolyn Valero, ha denominado: "Hernán Cortés de abril de 1519 a octubre de 1522".

Antecedentes:

Hernán Cortés nació en 1485 en Medellín, Extremadura, cerca del Puerto de Palos. Su padre era Martín Cortés de Monroy y su madre era doña Catalina Pizarro Altamirano, los cuatro apellidos siendo muy antiguos, nobles y honorables. Su padre venía de generaciones de hidalgos católicos, pero no tuvo el derecho de usar el "don" delante de su nombre, tal vez porque había servido como capitán de 50 hombres a caballo en la campaña de Alonso de Monroy en contra de la reina Isabel la Católica. Su madre sí tenía derecho de ser "doña." Aunque su casa era amplia, y la familia tenía derecho de tener caballos, eran pobres, y su único hijo, Hernán, de niño era delicado de salud, y a menudo pensaban que moría. De joven se sabe que le gustaba apostar en los juegos, y que tenía suerte con las damas. A los catorce años, en 1499, lo mandaron a estudiar latín, gramática y leyes en la Universidad de Salamanca. Sin embargo, después de dos años de estudios, debido a un desliz amoroso a los 16 años con una mujer casada, tuvo que esconderse del marido y no pudo terminar la carrera.

Era la época en que los cosmógrafos de Salamanca habían quedado estupefactos con el enorme cambio en su campo de trabajo, ya que las secciones de tierra firme que habían descubierto Cristóbal Colón y Américo Vespucio, en conjunto con lo que se sabía de los viajes de los vikingos a través del Atlántico del Norte, deducían que podrían formar parte de un enorme continente desconocido, pero poblado, que posiblemente extendía desde el Polo Norte hasta el Polo Sur, y que era lo que contenía al Océano Atlántico al lado occidental.

Al enterarse de esas posibilidades, el joven Hernán Cortés decidió que allí era donde debía estar. Dice José Valero Silva en su libro, El legalismo de Hernán Cortés como instrumento de su conquista, "cruzó el Atlántico decidido a crear historia. … Quizá en las Antillas,… todavía no era consciente de que su preparación de leguleyo le serviría para ser el mejor de los conquistadores, aunque no fuera el único en tomar como base el legalismo. Esta experiencia lo salvó de la nota de traidor de lesa majestad, y lo reveló como buen conocedor de los antecedentes del Ayuntamiento en España, así como de los caminos formalistas del Estado español".

En su libro, Hernán Cortés, conquistador de México, Salvador de Madariaga hace la siguiente descripción de Cortés: "tenía una aptitud para letras que era igual a su aptitud para las armas; y una inusitada capacidad por estar siempre presente—con presencia de voluntad en acción, presencia de la mente en el pensamiento; una mano maestra en su trato con los hombres, una mente maestra con las cosas; un don de expresión de siempre hacer lo debido en acción, y de siempre decir lo debido en el momento propicio; y por último, la mirada rápida y la garra poderosa del águila por una parte, y la manera desviada, tortuosa y furtiva de la serpiente por la otra, simbólico del pueblo del águila y la serpiente que era su destino conquistar, y del dios Quetzalcoatl, retornado, que Moctezuma creyó que era".

Hechos:

Cortés llegó a tierra mexicana en 1519, como capitán de la tercera expedición mandada por el Gobernador de Cuba, Diego Velásquez, cuyo sobrino, Juan de Grijalva, comprobó la existencia de un gran tesoro en oro, que poseía el emperador de los azteca/mexica, Moctezuma Xocoyotzin. Grijalva, capitán de la segunda expedición cubana de 1518, regresó a Cuba habiendo rescatado veinte mil pesos en oro, entre él y Pedro de Alvarado, quien comandaba el otro barco de esa expedición. Sin embargo, Grijalva no permitió que sus tropas hicieran el requerimiento de tierras, aunque querían quedarse a explorar, porque su tío había rehusado darles el permiso para hacerlo. Irónicamente, el tío Diego reprehendió al sobrino por no haber tomado la iniciativa de requerir tierras y explorar, dadas las circunstancias, y Cortés, según Bernal Díaz, supo de este incidente, por lo que Velásquez fue el que puso la pauta de cuánta iniciativa debía tener un capitán general como jefe de expedición.

Había en Cuba mucha gente capaz de llevar el mando de la tercera expedición y con muchas ganas de hacerlo, pero Cortés ganó el puesto principalmente porque la novia de Cortés y la esposa del gobernador eran hermanas, y Cortés prometió casarse con ella si se le daba el mando. Velásquez accedió por asegurar la buena reputación de su cuñada, Catalina Xuárez, y porque Cortés lo escogió como su padrino de bodas. Pero Velásquez lo traicionó. Escribe Bernal Díaz que Diego Velásquez había prometido a los expedicionarios darles el permiso de requerir, pero que, "secretamente Diego Velásquez enviaba a rescatar y no a poblar." Había abordo un grupo de sus leales dispuestos a evitar cualquier requerimiento de tierras hechas por Cortés, por lo que a Cortés no le quedó otro remedio que deshacerse del mando de Velásquez, pues éste ya había mandado órdenes de apresar a Cortés en el camino desde Santiago de Cuba y la Habana, y matarlo, de ser necesario, por lo que Cortés tenía el derecho de independizarse de él y de cumplir con sus tropas, ya que fueron ellas las que pararon la traición del gobernador, y Cortés les había prometido el derecho de explorar, colonizar y conquistar. Para Cortés, nunca había dudado: la conquista de México era su meta, para después gobernarla él; y sabía exactamente cómo quitar a Velásquez de en medio, legalmente. Lo que no sabía todavía era cómo iba a poder llevar a cabo la conquista.

Cortés salió de La Habana con nueve naves. Había dos más, mandados por Pedro de Alvarado y un tal Camacho, que venían del norte de la isla, pero se adelantaron cuatro días a la Isla de Cozumel, por lo que Cortés castigó severamente a Camacho. La expedición consistía de once naves, quinientos ocho soldados y capitanes, cien marineros entre pilotos y maestros, dieciséis caballos, diez armas de cobre, cuatro falconetas y trece rifles. La expedición hizo varias paradas antes de llegar a San Juan de Ulúa, pero era casi imposible hacer el rescate y el requerimiento en pueblos mayas, pues el consejo que el marinero español, Gonzalo Guerrero, había dado a los maya era de matar a flechazos a todo español que desembarcara, porque los venían a esclavizar. A pesar de eso, en dos de las paradas que hicieron, Cortés pudo incorporar a su grupo a las dos personas que iban a permitirle comunicarse con los indios de la altiplanicie: Jerónimo de Aguilar, un sacerdote español, compañero de Gonzalo Guerrero, que llevaba ocho años en la Isla de Cozumel, después de un naufragio, quien sabía hablar maya; y doña Marina (Malintzin), indígena que había vivido entre totonacas en Veracruz y mayas en Tabasco, quien hablaba nahuatl y maya.

Hernán Cortés fue Capitán General del Ayuntamiento de Veracruz.

Aries

Hoy es un día perfecto para comenzar proyectos nuevos de todo tipo: desde mudarse a una residencia nueva, hasta llevar a cabo una revisión completa de tu CV, o agotar tus herramientas para buscar un trabajo nuevo. ¡Ponte en marcha!

Tauro

Hoy te sentirás mejor que de costumbre trabajando o cumpliendo con tus tareas, gracias a tu gran energía social. Haces que todo sea tan divertido y tentador, que los demás no pueden dejar de seguirte.

Geminis

Definitivamente, es momento de tomar la iniciativa: ¡planifica tu vida! Tu gran energía te ayudará a rendir más, y te permitirá sobrellevar la competencia hasta el final del día.

Cancer

Hoy estarás más feliz si te quedas en tu hogar. Necesitas estar en contacto con tus seres queridos: ¡la vida mejorará para todos sustancialmente!

Leo

Tus compañeros de trabajo y tu familia están abiertos a todo lo que quieras decir hoy: ¡habla! Es un buen día para la comunicación de todo tipo, así que no pierdas la oportunidad de abrir la boca.

Virgo

Es un momento perfecto para sentarte con tu amorcito, -o con alguien querido-, y conversar sobre esos asuntos importantes que te han estado perturbando. Aunque no sea un problema interpersonal, tiene solución.

Libra

Es un buen día para lidiar con proyectos importantes, o personas que te agotan. Hoy estás imbatible, y serás capaz de sobrellevar cualquier situación difícil y salir ileso.

Escorpio

Logras deshacerte de un elemento negativo que te estaba frenando, porque hoy es mas fácil dejarte llevar por la corriente, y hacer las cosas a tu manera. Es un gran momento para tomar decisiones espontáneas y repentinas.

Sagitario

Cierto elemento regresa a su lugar, y te hace analizar el panorama general. ¡Hoy eres capaz de vislumbrar cómo todo el rompecabezas encastra perfectamente! Pasa la voz a todos tus compañeros en el camino de la vida.

Capricornio

Hoy comienza a caminar en una nueva dirección: los acontecimientos están alineados en tu favor... ¡pero sólo si actúas de inmediato! Aunque todavía tengas que hacer algunos planes, todo será más fácil si tomas la iniciativa ya mismo.

Acuario

Te sientes muy inquieto en algún aspecto hoy, y ahora es un momento perfecto para inyectarle a tu vida algo de aventura. ¡Es muy fácil encontrar una actividad divertida y compartirla con tu gente!

Piscis

Enfoca tu atención en tus familiares o amigos, o en personas menos afortunadas que tú. Es un buen momento para obsequiarle a los demás una parte de tu karma positivo, mientras aprovechas al máximo tu gran energía.

"Transformers 2" encabeza la taquilla de EU

LOS ANGELES.-- La cinta de robots extraterrestres Transformers: la venganza de los caídos obtuvo 112 millones de dólares en su primer fin de semana y acumuló más de 200 millones de dólares después de apenas cinco días en Estados Unidos.

El filme acumula un total de 201.2 millones de dólares desde su estreno del miércoles, según cálculos de los estudios Paramount difundidos el domingo.

Se trata de un inicio magnífico para una continuación del filme Transformers que en sus cinco primeros días ganó casi dos tercios del total de 319 millones que tuvo la primera película de la serie durante su exhibición en 2007.

La película casi supera al récord del verano pasado, registrado por Batman: El caballero de la noche al lograr 203.8 millones de dólares en cinco días.

La cinta de robots ganó 60.6 millones de dólares el día de su estreno, siguiéndole los pasos a Batman: El caballero de la noche, que tuvo un nivel histórico de 67.2 millones de dólares en ingreso de taquilla.

Asimismo superó a Up, que tuvo ganancia de 13 millones de dólares en un fin de semana, cortando su breve reinado de la cinta con más ganancias del año.

Cinépolis LA CAPITAL DEL CINE
www.cinepolis.com
SUPER DIVERSIÓN
{ Programación del: 26 al 02 de julio 2009* }
Te recomendamos llegar 30 minutos antes de comenzar la función. Programación sujeta a cambios*
Prohibida la entrada a menores de 2 años.
CineCard

{ Las Américas Playa del Carmen } (984) 109 21 14 Paseo Central SM. 52 Mza. 1 Lote 1 Int. A-8 Col. Nuevo Centro Urbano.
FUNCIONES DE LUNES A DOMINGO ANTES DE LAS 3:00 P.M. $38.00, ANTES DE LAS 6:00 P.M. $42.00 A PARTIR DE LAS 6:00 P.M. $52.00, MIERCOLES PRECIO ESPECIAL TODO EL DIA EXCEPTO DIAS FESTIVOS $32.00 MENORES DE 12 AÑOS Y TERCERA EDAD $42.00 SALA DIGITAL ADULTO $70.00, NIÑOS Y TERCERA EDAD $65.00
MACROPANTALLA
AA Up (Esp.) 3D DOLBY DIGITAL
Lun a Sab: 4:00 6:15 8:30
Dom: 11:40 4:00 8:30
AA La Era del Hielo (Esp.) 3D DOLBY DIGITAL
Dom: 1:50 6:15
B Transformers: La Venganza de los Caídos (Subt.) DOLBY DIGITAL
5:40 9:00 10:40 Dom Matinée: 11:00 2:20
B Transformers: La Venganza de los Caídos (Esp.) DOLBY DIGITAL
1:50 3:30 5:10 6:50 8:30 10:10
Sab y Dom Matinée: 12:10
A Una Noche en el Museo 2 (Esp.) DOLBY DIGITAL
4:35 7:00 9:15 Dom Matinée: 12:00 2:20
B X-Men Orígenes: Wolverine (Subt.) DOLBY DIGITAL
8:00 10:30
AA Up (Esp.) DOLBY DIGITAL
1:00 3:20 5:40 Sab y Dom Matinée: 10:50
B 17 Otra Vez (Subt.) DOLBY DIGITAL
4:50 7:15 9:40 Dom Matinée: 12:30 2:40
A La Propuesta (Subt.) DOLBY DIGITAL
2:00 4:25 7:05 9:30
Sab y Dom Matinée: 11:30

CinépolisVIP { Cancún } (998) 884 14 10 Av. Tulum 260 S.M. 7, Pza. Las Américas · CANCUN
ADMISIÓN GENERAL $ 70, JUEVES PRECIO ESPECIAL TODO EL DIA EXCEPTO DIAS FESTIVOS $56.00, MENORES DE 12 AÑOS Y TERCERA EDAD $58.00
B Transformers: La Venganza de los Caídos (Subt.) DOLBY DIGITAL
2:40 4:10 5:50 7:20 9:00 10:30
Sab y Dom Matinée: 11:30 12:50
B La Decisión Más Difícil DOLBY DIGITAL
3:20 6:20 8:40 11:00
Sab y Dom Matinée: 1:00
A La Propuesta (Subt.) DOLBY DIGITAL
3:00 5:20 8:00 10:40
Sab y Dom Matinée: 12:20
A Una Noche en el Museo 2 (Subt.) DOLBY DIGITAL
5:00 7:40 10:00
Sab y Dom Matinée: 12:00 2:20
B Héroes DOLBY DIGITAL
6:00 8:20 10:50
B 17 Otra Vez DOLBY DIGITAL
4:30 6:50 9:30 Sab y Dom Matinée: 11:50 2:00
AA Up (Esp.) DOLBY DIGITAL
3:40 Sab y Dom Matinée: 11:00 1:20

{ La Gran Plaza } (998) 872 34 06 * 872 34 07 Av. Nichupte manzana 18 # Int 1-4, S.M. 51 * CANCUN
TODA LA VIE ANTES DE LAS 6:00 P.M. $ 48.00, TODA LA VIE DESPUES DE LAS 6:00 P.M. $ 57.00, MIERCOLES PRECIO ESPECIAL TODO EL DIA EXCEPTO DIAS FESTIVOS $ 35.00 MATINEE, MENORES DE 12 AÑOS Y TERCERA EDAD $ 42.00 SAB Y DOM A PARTIR DE LAS 6:00 P.M. $ 52.00, ESTUDIANTES $ 48.00 SALA DIGITAL ADULTOS $ 75.00 NIÑOS Y TERCERA EDAD $ 70.00
MACROPANTALLA
AA Up (Esp.) 3D DOLBY DIGITAL
1:00 3:20 5:40 8:00
Dom: 5:40 8:00
AA La Era del Hielo 3 (Esp.) 3D DOLBY DIGITAL
Dom: 1:00 3:20
B Transformers: La Venganza de los Caídos (Subt.) DOLBY DIGITAL
3:45 6:55 10:05 Sab y Dom Matinée: 12:35
B Transformers: La Venganza de los Caídos (Esp.) DOLBY DIGITAL
4:35 6:10 7:45 9:20 11:00
Sab y Dom Matinée: 11:50 1:25 3:00
A La Propuesta (Subt.) DOLBY DIGITAL
11:10 1:30 4:10 6:30 9:30
B Transformers: La Venganza de los Caídos (Subt.) DOLBY DIGITAL
12:35 p.m.
A Una Noche en el Museo 2 (Esp.) DOLBY DIGITAL
11:40 2:00 3:10 4:20 6:40 7:50 9:00
A Una Noche en el Museo 2 (Subt.) DOLBY DIGITAL
5:40 10:30 Sab y Dom Matinée: 12:40
B ¡Tienes que verla! La Decisión Más Difícil DOLBY DIGITAL
12:00 2:20 4:40 7:00 9:50
B X-Men Orígenes: Wolverine (Esp.) DOLBY DIGITAL
1:10 10:20
B13 Ángeles y Demonios (Subt.) DOLBY DIGITAL
12:50 3:35 10:40
B El Libro de Piedra DOLBY DIGITAL
4:50 7:10
AA Up (Esp.) DOLBY DIGITAL
12:10 2:30 6:20 8:25 9:40
B13 Una Pasión Secreta DOLBY DIGITAL
5:50 8:50 Sab y Dom Matinée: 12:20 2:50
B Star Trek (Subt.) DOLBY DIGITAL
3:50 7:20
B 17 Otra Vez DOLBY DIGITAL
11:20 1:40 4:00 6:15 9:10
Sab y Dom: 4:00 6:15 9:10

{ Cancún } (998) 884 04 03 * 884 40 56 Av. Tulum 260 S.M. 7, Pza. Las Américas * CANCUN
TODA LA VIE ANTES DE LAS 6:00 P.M. $48.00, TODA LA VIE DESPUES DE LAS 6:00 P.M. $56.00, MIERCOLES PRECIO ESPECIAL TODO EL DIA EXCEPTO DIAS FESTIVOS $36.00, MATINEE, MENORES DE 12 AÑOS Y TERCERA EDAD $42.00 SAB Y DOM A PARTIR DE LAS 6:00 P.M. $56.00, ESTUDIANTES $40.00 SALA DIGITAL ADULTOS $70.00 NIÑOS Y TERCERA EDAD $ 7.00
B Transformers: La Venganza de los Caídos (Esp.) DOLBY DIGITAL
1:00 2:40 4:20 6:00 7:40 9:10 10:50
Sab y Dom Matinée: 11:20
B Transformers: La Venganza de los Caídos (Subt.) DOLBY DIGITAL
12:40 3:50 7:00 10:10
A La Propuesta (Subt.) DOLBY DIGITAL
1:10 3:40 6:20 8:40 10:50
AA La Era del Hielo 3 (Esp.) 3D DOLBY DIGITAL
Dom: 1:20 5:40
B X-Men Orígenes: Wolverine (Subt.) DOLBY DIGITAL
8:20 10:40
AA Up (Esp.) 3D DOLBY DIGITAL
1:20 3:30 5:40 7:50 9:50
Sab Matinée: 11:00 Dom: 3:30 7:50 9:50
AA Up (Esp.) DOLBY DIGITAL
11:30 1:50 4:00 6:10
B ¡Tienes que verla! La Decisión Más Difícil DOLBY DIGITAL
12:10 2:30 4:50 7:30 10:00
A Una Noche en el Museo 2 (Esp.) DOLBY DIGITAL
12:50 2:00 3:10 4:30 5:50 8:10 10:25
Sab y Dom Matinée: 11:40
B15 Ángeles y Demonios (Subt.) DOLBY DIGITAL
6:50 9:40
B 17 Otra Vez (Subt.) DOLBY DIGITAL
12:20 2:50 5:00 7:20 9:30

{ Cancún Mall } (998) 889 30 63 * 889 75 96 Av. Circuito Vial y Av. Costa Maya (Supermanzana 228) * CANCUN
TODA LA VIE ANTES DE LAS 6:00 P.M. $ 52.00, TODA LA VIE DESPUES DE LAS 6:00 P.M. $ 57.00, MIERCOLES PRECIO ESPECIAL TODO EL DIA EXCEPTO DIAS FESTIVOS $ 35.00 MATINEE, MENORES DE 12 AÑOS Y TERCERA EDAD $ 42.00 SAB Y DOM A PARTIR DE LAS 6:00 P.M. $ 52.00, ESTUDIANTES $ 48.00 SALA DIGITAL ADULTOS $ 72.00 NIÑOS Y TERCERA EDAD $ 67.00
MACROPANTALLA
AA Up (Esp.) 3D DOLBY DIGITAL
3:50 6:10 8:30
Sab Matinée: 11:20 1:40 Dom:11:20
AA La Era del Hielo 3 (Esp.) 3D DOLBY DIGITAL
Dom: 1:40 6:10
B Transformers: La Venganza de los Caídos (Subt.) DOLBY DIGITAL
12:40 4:00 7:20 10:40
B El Libro de Piedra DOLBY DIGITAL
7:30 9:30
B Transformers: La Venganza de los Caídos (Esp.) DOLBY DIGITAL
11:00 2:20 3:10 4:50 5:40 6:30 8:10 9:00 9:50
Sab y Dom Matinée: 11:50 1:30
AA Up (Esp.) DOLBY DIGITAL
12:30 2:50 5:10
B Star Trek (Esp.) DOLBY DIGITAL
11:40 5:00 10:10
B X-Men Orígenes: Wolverine (Esp.) DOLBY DIGITAL
2:30 7:50
A Una Noche en el Museo 2 (Esp.) DOLBY DIGITAL
12:00 2:15 4:40 5:50 7:00 8:15 9:20 10:30
Sab y Dom Matinée: 1:10 3:30
B ¡Tienes que verla! La Decisión más Difícil DOLBY DIGITAL
12:10 2:40 5:30 8:00 10:20
A La Propuesta (Subt.) DOLBY DIGITAL
4:10 6:40 9:10
Sab y Dom Matinée: 11:30 1:50
B 17 Otra Vez DOLBY DIGITAL
12:35 3:00 5:20 7:40 10:00

ANGELES Y DEMONIOS (Angel and Demons) 12367-B15. LA DECISIÓN MAS DIFICIL (My sister's keeper) 12399-B. X-MEN ORIGENES: WOLVERINE (X-men origins: Wolverine) 12368-B 12359-B. STAR TREK 12379-B 12376-B. UP, UNA AVENTURA DE ALTURA (UP) 12383-AA 12390-AA 12391-AA. HAGAMOS UNA PORNO (Zack and Miri go porno) 12387-B15. LA VENGANZA DE LA CASA DEL LAGO (The last house on the left) 12378-C. UNA NOCHE EN EL MUSEO 2 (Night at the Museum: Battle of the Smithsonian) 12374-A 12381-A. LA PROPUESTA (The proposal) 12403-A 12402-A. HÉROES 12371-B. 17 OTRA VEZ (Seventeen again) 12373-B. 12 DESAFIOS (12 Rounds) 12302-B. EL LIBRO DE PIEDRA 12175-B. UNA PASION SECRETA (The Reader) 12332-B15. TRANSFORMERS: LA VENGANZA DE LOS CAIDOS (En trámite) B.

{ Preventa ¡Aparta tu lugar! }

Ahora en 100 Pantallas Digitales a nivel nacional
Estreno 3 de julio en 3D
Cinépolis Cancún
Cinépolis Cancún Mall
Cinépolis la Gran Plaza
Cinépolis Playa del Carmen
Cinépolis LA CAPITAL DEL CINE

{ Ven a Cinépolis a ver Transformers y gánate un Camaro }
Participa y consulta bases y condiciones en: www.paramountpictures.com.mx
Cinépolis

ALBERTO CONTADOR Y SAMUEL SÁNCHEZ FUERON LOS INVITADOS DE LUJO

Presentan en Madrid el GP ciclista de Cancún

La primera edición del Gran Premio Internacional de Cancún se disputará el 14 de octubre, justo después de la Vuelta a Chihuahua

MADRID, 29 de junio.-- Los ciclistas españoles Alberto Contador y Samuel Sánchez fueron los invitados de lujo en la presentación en España del Gran Premio Internacional de Cancún, que se celebró en la localidad madrileña de Pinto.

Este criterium ciclista se celebrará por primera vez en la ciudad turística mexicana el próximo 14 de octubre.

Al acto acudieron el ministro Bernardo de la Garza Herrera, director general de la Comisión Nacional de Cultura Física y Deporte (CONADE) de México, y el embajador de este país en Madrid, Jorge Zermeño.

También estuvo presente el secretario de Estado para el Deporte español, Jaime Lissavetzky, acompañado de Javier Odriozola, subdirector general de Relaciones Internacionales del Consejo Superior de Deportes (CSD) de España.

La primera edición del Gran Premio Internacional de Cancún se disputará el 14 de octubre, justo a continuación de la Vuelta a Chihuahua, prevista del 4 al 10 de octubre, una de las pruebas más importantes del calendario internacional mexicano.

Esto hará posible la presencia en el criterium de sus figuras más destacadas, tanto nacionales como extranjeras, a las que se unirán en Cancún algunos de los mejores corredores del mundo, desde Alberto Contador y Samuel Sánchez hasta los hermanos Franck y Andy Schleck.

Cancún reunirá a algunos de los mejores corredores del mundo, desde Alberto Contador y Samuel Sánchez, hasta los hermanos Franck y Andy Schleck.

Brasil llega a Río de Janeiro

RÍO DE JANEIRO, 29 de junio.-- La selección brasileña de futbol desembarcó este lunes en el aeropuerto internacional de Río de Janeiro procedente de Johannesburgo donde el domingo obtuvo su tercer título de la Copa Confederaciones.

Después casi 11 horas de vuelo y dos de retraso sobre la hora marcada, la verdeamarelha fue recibida por periodistas y un pequeño grupo de seguidores que se acercó hasta el aeropuerto para celebrar con los jugadores el triunfo por 3-2 ante Estados Unidos en la final, lo que les permitió alzarse con la Copa.

Del grupo que conquistó el trofeo en Sudáfrica no regresaron a Brasil ni Julio Baptista ni Kaká, que siguieron viaje para Europa.

El primero disfrutará de unos días de vacaciones en España mientras que el ex jugador del Milan viajó directamente a Madrid, donde mañana será presentado como nuevo jugador del Real Madrid.

Por su parte, Elano, Luis Fabiano, Alexandre Pato, Robinho, Luisão y André Santos no llegaron a descender del avión en Río de Janeiro y continuaron su vuelo con destino a Sao Paulo.

Visiblemente cansados, pocos jugadores de los que sí desembarcaron en Río se pararon a comentar la victoria en Sudáfrica, entre ellos el portero Julio César que tuvo palabras para celebrar el momento de felicidad que vive la selección "por lo que demostró durante este periodo".

Luego de ganar la Copa Confederaciones y tras 11 horas de vuelo, la selección brasileña llegó a Río de Janeiro.

Califica Blatter a Sudáfrica con 7.5

JOHANNESBURGO, 29 de junio.-- Joseph Blatter, presidente de la FIFA, dio una nota de 7.5 puntos sobre 10 a los organizadores de la Copa Confederaciones, terminada el domingo con triunfo de Brasil, diciendo en rueda de prensa este lunes que deben mejorar en alojamiento y transportes.

"Los alumnos, cuando tienen menos de 5 tienen que repetir el año. Cuando han llegado a más de 6, pasan a la secundaria. Los organizadores están en el camino para ir a la universidad a la que se llega con 8. Les falta medio punto para la universidad, estamos ahora en una nota de 7.5 puntos", afirmó Blatter.

"Ese medio punto lo pueden lograr en el sorteo del Mundial, en diciembre en Ciudad del Cabo. El año que viene, en el Mundial, me gustaría darles un 10 como nota", añadió el presidente de la FIFA.

Blatter expresó que está satisfecho con la organización pero preocupado por el alojamiento y el transporte de cara al Mundial de Sudáfrica 2010.

"Estoy satisfecho y contento. No voy a entrar en detalles, pero puedo decir que ha sido una prueba general, desde el punto de vista de la FIFA, satisfactoria y muy positiva. Han hecho un trabajo muy bueno, con una gran hospitalidad y la recepción ha sido remarcable. Queda por hacer en el aspecto logístico, transporte y alojamiento", dijo como preámbulo.

El presidente de la FIFA expresó su satisfacción por la realización de la Copa Confederaciones, pero dijo que espera algo superior para el Mundial de 2010.

Eto'o frena su salida de Barcelona

BARCELONA, 29 de junio.-- Los 15 millones que el delantero del Barcelona, Samuel Eto'o, pide como prima por su fichaje son el principal obstáculo para que el club catalán pueda traspasar al internacional camerunés al Manchester City, que le ofrece alrededor de 50 millones de euros netos por cinco temporadas.

La oferta "estratosférica", según ha reconocido el propio presidente del Barcelona, Joan Laporta, podría no llegar a concretarse, ya que el club catalán no está dispuesto a repartirse con Eto'o los cerca de 30 millones de euros que el conjunto inglés acepta pagar por fichar al jugador.

Fuentes de la entidad azulgrana han confirmado a EFE que estos 15 millones que pide Eto'o, que el 30 de junio de 2010 quedaría libre y podría negociar libremente su futuro, son el principal escollo para que se cierre el traspaso.

Eto'o ha decidido tensar la cuerda y su representante, Josep Maria Mesalles, ha convocado una rueda de prensa para este martes en la que tiene previsto anunciar que el punta africano está dispuesto a cumplir el año que le queda de contrato.

En cualquier caso, las negociaciones entre el Barcelona y Samuel Eto'o siguen abiertas y ambas partes podrían ponerse de nuevo en contacto en las próximas horas para intentar llegar a un acuerdo.

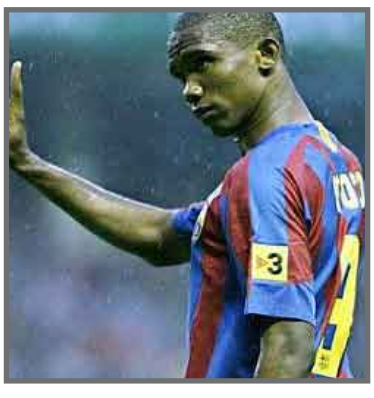

RECUPERAN TERRENO LOS FELINOS

Tigres se acerca en el global

CANCÚN.-- Los Tigres de Quintana Roo dieron esta semana clara muestra de su recuperación al barrer sus dos series como visitantes ante Petroleros de Minatitlán y Rojos del Águila de Veracruz, que les ha permitido dar el salto del penúltimo lugar a cuarto sitio en la Zona Sur dentro de la Segunda Vuelta de la temporada 2009 de la LMB.

El equipo que dirige Matías Carrillo se ha ubicado a solo medio juego del tercer lugar y a cuatro del segundo, mismo que buscarán esta misma semana cuando reciban en el parque "Beto Ávila" a los Guerreros de Oaxaca y Pericos de Puebla.

Hablando del Standing Global, los Tigres de Quintana Roo ocupan el segundo lugar del pelotón sureño con 50-30 en ganados y perdidos solamente cuatro juegos debajo de los Leones de Yucatán.

Si la temporada 2009 de la LMB hubiera terminado el pasado domingo en la Zona Sur estarían avanzando por puntos a los Playoffs, Leones de Yucatán (15), Tigres de Quintana Roo (13.75) y Piratas de Campeche (12.50); mientras que por ganados y perdidos el cuarto boleto sería para los Pericos de Puebla.

En cuanto a la Zona Norte se refiere por unidades lograrían su lugar los Diablos Rojos del México (16), Acereros de Monclova (13) y Saraperos de Saltillo (12.50), en tanto, que por promedio de ganados y perdidos los Broncos de Reynosa estarían en la fiesta.

Por ahora las posibles primeras series de postemporada serían en el Sur, Leones de Yucatán recibiendo a los Piratas de Campeche y Tigres de Quintana Roo harían lo propio ante Pericos de Puebla; mientras que en la Zona Norte, los Diablos Rojos del México serían anfitriones de los Broncos de Reynosa; y en el duelo de Coahuila, los Acereros de Monclova recibirían a los Saraperos de Saltillo.

Los Tigres de Quintana Roo, regresando al Standing Global, sacan cinco juegos de ventaja a los Pericos de Puebla que les persiguen en el tercer lugar, siete al cuarto puesto que son los Piratas de Campeche, y ya 12 a los Rojos del Águila de Veracruz que son quintos, cuando ya únicamente restan nueve series por delante, es decir, 27 juegos.

Luego de barrer sus dos series como visitantes, ante Petroleros de Minatitlán y Rojos del Águila de Veracruz, Los Tigres dieron el salto del penúltimo lugar a cuarto.

Federer y Venus avanzan a cuartos de final

LONDRES, 29 de junio.-- Roger Federer y Venus Williams, que buscan su sexto título, avanzaron este lunes a los cuartos de final del Campeonato de Wimbledon por distintos caminos: mientras que el suizo tuvo que sudar para doblegar a Robin Soderling 6-4, 7-6 (5), 7-6 (5), la estadounidense no encontró demasiado resistencia en Ana Ivanovic, quien abandonó por lesión cuando perdía 6-1, 0-1.

Pese a ganar en sets corridos ante el sueco Soderling, al que había doblegado también en la reciente final del Abierto Francés, el partido fue muy parejo y Federer (cabeza de serie número dos) le rompió una sola vez el saque a su rival, en el noveno game del primer set.

Roger Federer superó a Robin Soderling y se clasificó a la siguiente ronda del torneo de Wimbledon.

Federer, quien tiene marca de 11-0 ante Sodelring, se apuntó 23 ases y quedó a apenas tres victorias de pasar a la historia como el único jugador que ha ganado 15 torneos grandes. Actualmente está empatado con el estadounidense Pete Sampras, ambos con 14.

Venus Williams enfrentó a una Ivanovic que se lastimó en el arranque del segundo set. La serbia se tomó un descanso de diez minutos y se hizo vendar la pierna izquierda. Reanudó las acciones y logró ganar el primer game con un saque, pero de inmediato se puso a llorar y le comunicó al juez que se retiraba.

Ivanovic dijo que se lastimó al disparar un as en el inicio del segundo set.

Bolt, rey de Jamaica

KINGSTON, 29 de junio.-- Usain Bolt, triple campeón olímpico y plusmarquista mundial de 100, 200 y 4x100 m., ha completado el doblete en los Campeonatos de Atletismo de Jamaica al imponerse en la última jornada en el doble hectómetro con un discreto crono de 20.25.

Ganador previamente de los 100 metros, Bolt no tuvo problemas para ganar la media vuelta a la pista, carrera en la que tuvo viento en contra.

El tricampeón olímpico, que en el hectómetro venció con 9.86, superó a Steve Mullings (20.40) y a Marvin Anderson (20.63) y aseguró que se había sentido bien.

"Había muchos rivales rápidos, sí que corrí bien y muy duro la curva", explicó Bolt, quien admitió que no obstante se sintió algo cansado.

Mientras tanto, Veronica Campbell-Brown, campeona mundial de 200, venció en esta prueba con 22.40 (-1,1 m/s) por delante de Shelly Ann Fraser, ganadora de los 100 (22.58), y Simone Facey (22.96).

Delloreen Ennis-London ganó en los 100 vallas en 12.79 y Maurice Wignall en los 110.

Usain Bolt se impuso en la prueba de 200 metros libres, dentro de los Campeonatos de Atletismo en Jamaica.

Armstrong espera ganar el Tour de Francia

PARIS, 29 de junio.-- El estadounidense Lance Armstrong aseguró que vuelve al Tour de Francia con la intención de ganarlo, aunque señaló que se pondrá al servicio de su compañero de equipo Astana, Alberto Contador "si es el más fuerte".

"Desde el primer día veremos todo más claro. Si Alberto es el más fuerte, me sacrificaré por él. Eso no me supone ningún problema. Es la tradición del ciclismo", aseguró el texano.

Armstrong señaló que el español "es el mejor escalador del mundo" y alabó su "talento" y su juventud, pero añadió que "todavía es demasiado nervioso y fogoso", por lo que la estrategia "la decidirá la carrera".

"Hay que ser leal y trabajar para el que esté en posición de ganar", indicó.

El séptuple ganador del Tour señaló que vuelve a la carrera con la intención de ganarla. Pero a punto de cumplir 38 años y después de tres retirado de la competición, reconoció que no tiene la misma confianza que antes.

SERVICIOS EN REFRIGERACION Y AIRE ACONDICIONADO

SERVICIOS DE MANTENIMIENTO, INSTALACION, REPARACION Y POLIZAS
MAQUINA DE HIELO, MAQUINAS DE CAFÉ, AIRES ACONDICIONADOS, CAMARAS, ETC.
ELECTRICIDAD
REFACCIONES EN LAS MARCAS: MANITOWOC- DANFOSS-FAGOR-COPELAND
REFACCIONES PARA CAFETERAS MARCA: BUN-NO-MATIC
PRESUPUESTO SIN COMPROMISO
SERVICIO A DOMICILIO

INFORMES AL TELF. /OFICINA 8 40 06 73
CEL. 044 99 88 74 47 46 REYMUNDO CAHUN
CEL. 044 99 81 09 84 60 LAURA MUKUL

México busca en el Atlántico la isla Bermeja

MEXICO.-- Sin saber si existe hoy, si existió y desapareció o si sólo es fruto de un error de los cartógrafos del siglo XVI, un grupo de científicos mexicanos tiene una épica misión, la de hallar la fantasma isla Bermeja en aguas del Atlántico.

A petición de la Cámara de Diputados, el encargo ha recaído en la Universidad Nacional Autónoma de México (UNAM), recientemente galardonada con el Premio Príncipe de Asturias de Comunicación y Humanidades.

Pero la primera fase de la investigación no ha arrojado los resultados deseados: la isla no está donde los antiguos mapas la ubicaban: a 22,3 grados latitud norte y 91,2 grados longitud oeste con la península de Yucatán como punto costero mexicano más próximo.

Una expedición de científicos de la UNAM no la pudo encontrar en ese punto pese a la labor aérea y marítima que realizaron recientemente.

La petición de los legisladores mexicanos no es tanto por afán aventurero sino porque a México le conviene mucho encontrar la isla Bermeja.

De hacerlo, las aguas territoriales mexicanas se extenderían y se ampliarían sus derechos de explotación del conocido Hoyo de la Dona Oeste, una zona donde se encuentran grandes yacimientos de crudo.

Los expertos de la UNAM iniciaron una investigación cartográfica y geohistórica en bibliotecas de países como España, Inglaterra o Estados Unidos.

Analizaron más de 100 cartas que a lo largo de la historia hablaban de la isla Bermeja y estudiaron decenas de mapas que, como explicó a Efe la directora del Instituto de Geografía, Irasema Alcántara, les llevaron a confirmar que en el aspecto cartográfico hay dos periodos.

Así, apuntó, en 1539 surge la primera referencia cartográfica a la isla y estas son constantes hasta el siglo XVIII, cuando literalmente la Isla Bermeja desaparece de los mapas o aparece rodeada de interrogaciones.

Para Alcántara, la existencia de la isla "no es una fantasía" ya que los documentos estudiados hablan de ella dando datos acerca de, por ejemplo, su pequeño tamaño.

El motivo de que no se haya encontrado en el lugar explorado es, en su opinión, que se tomaron las coordenadas antiguas sin adaptarlas a los nuevos mapas.

Por ello, lo que hay que hacer ahora es "reinterpretar y volver a georeferenciar los mapas, poner otras coordenadas y hallar los sitios potenciales en los que la isla estaría, sumergida o no", dijo.

Según la directora del instituto de Ciencias del Mar y Limnología, Leticia Rosales, ya hay estudiados tres posibles sitios en los que Bermeja podría estar localizada.

Ahora, apuntó, lo importante es lograr que haya suficiente financiación para que la UNAM pueda ir a los lugares con su buque universitario "Justo Sierra" y hacer evaluaciones oceanográficas de las zonas.

El experto Arturo Carranza fue una de las personas que viajó en el buque en una investigación que calificó como "muy interesante" y en la que se evidenció que "no había posibilidad alguna de que exista o haya existido una isla en ese lugar" ya que se exploraron profundidades superiores a 1.400 metros.

"Lo que queremos hacer ahora es tratar de entender si existió y la posición no era la que se decía o si simplemente se equivocaron en el nombre", dijo Carranza a Efe.

En su opinión, la isla "existió, pero ya desapareció" y por ello lo importante es averiguar dónde estuvo y tratar de entender cómo desapareció, "pensar en qué procesos naturales ocurrieron para que desapareciera".

Pero ni siquiera la tecnología satelital ayuda a desvelar el secreto de esta isla.

Al teclear "Islote Bermeja" en Google Maps, la mayor base de datos pública de mapas del mundo, aparece señalada al norte de la península del Yucatán, pero al acercar la visión no hay nada, ni una pizca de tierra, sólo agua.

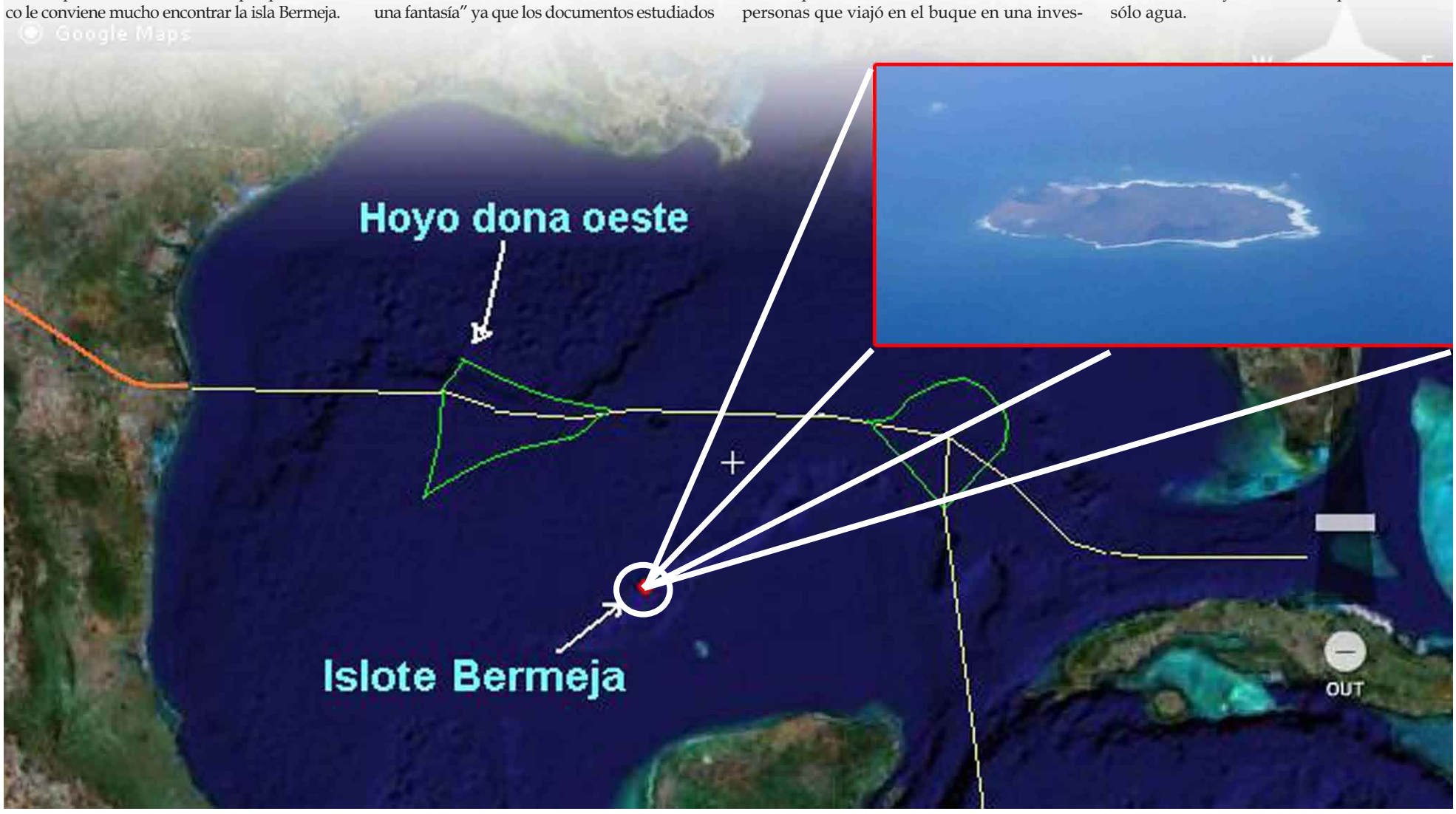

MARF
TRAVEL VACATION

Escapate a

Orlando

Un lugar unico y lleno de magia... dejate envolver!

6 Dias y 5 Noches en Orlando Fl.
para 2 Adultos y 2 menores

Hotel categoria 4 estrellas
Desayunos incluidos
2 pases a parques tematicos Disney
Serivicio y atención personalizada
Uso ilimitado de las instalaciones
Impuestos y propinas incluidas

Por Solo
$4,999 pesos
impuestos incluidos
precio por familia

Informes y Reservaciones
Llame al 01 800 832 47 52
Tel: 01 (998) 2 82 19 02