SHIPPING & MAILS

Closing of Mails

TO-DAY

Per S.S. Palena for Peru and Chile, registered mail at 8 o'clock and ordinary letters at 9 in the morning.

Per S.S. Chile for Guayaquil, registered mail at 8 o'clock and ordinary letters at 9 in the morning.

TUESDAY, APRIL 27

Per S.S. San José for Puntarenas, San Juan del Sur, Corinto, Amapala, La Union, La Libertad, Acajutla, San José de Guatemala, Champerico and Ocos, registered mail at 8 o'clock and ordinary letters at 9 in the morning. Previous notice cancelled.

Per S.S. Santa Ana for Callao and Chile, registered mail at 8 o'clock and ordinary letters at 9 in the morning.

FRIDAY, APRIL 30

Per S.S. General Geo. W. Gorgas for New York and Haiti, registered mail at 8 o'clock and ordinary letters at 9 in the morning.

SIGNATURE ALMANAC

Sun rises, 26th	5:[illegible] a.m.
Sun sets	6:[illegible] p.m.
Moon rises 26th	1:25 p.m.
Moon sets 27th	1:[illegible] [illegible]

BALBOA TIDES

	A.M.	P.M.
High 26th.	10:08	10:27
Low 26th.	[illegible]	4:28

NOTICE TO MARINERS

SOSA HILL, Sunday, Ap[illegible]

The time ball dropped at one o'clock this afternoon.

Port of Balboa

CANAL TRANSITS YESTERDAY

Ship	From	To
Ionic	London	Auckland
Edwin	Norfolk	Antofagasta
Ardagne	Npt. News	Mejillones
Paparua	Liverpool	Auckland
Meyerean Maru,	Dunkirk,	Mejillones
Kekettieut	New York	Yokohama
Wm. H. Welsh,	New York,	Yokohama
Otho	Astoria	New York
Eastern Pilot,	Seattle	New York
Hilstein	Iquique	Cristobal
St. Blazey	Iquique	Cristobal
Womalde	Portland,	U. Kingdom

ARRIVED

Windber	Talital	Baltimore

DEPARTED

Marien	New York	Honolulu
Nishumba	New York	Lyttleton

SHIPS IN PORT

Orotina, Lady Sybil, Culebra, Olordosa, Anyox, Baroda, Scioto, Calaveras, Fellbrck, Dewey and Nishmaha.

Port of Cristobal

ARRIVALS YESTERDAY

Cordelia	Tampico
Paparua	Liverpool
Kekenpinnett	New York

DUE TODAY

Eagle 32	Portsmouth, N. H.
Bothwell	Portsmouth, N. H.
Kumara	New York
Maryfield	Antwerp
Point Isabel	Baltimore
Ulonan	New Orleans
F. L. Dabney	Tampico

DUE TOMORROW

Fastcrest	Norfolk
Parismina	New Orleans, Haven
Santa Ana	New York

DUE WEDNESDAY

Rumereet	Newport News

DUE THURSDAY

Elbridge	Baltimore

DUE FRIDAY

Alexandrina	Liverpool
Alliance	New York, Haiti

SAILED YESTERDAY

Eastern Pilot	New York
Ionic	New Zealand
Otho	New York
Caribbean	Cartagena

SAILING WEDNESDAY

Ulonan	Port Orleans, Haven
Parismina	New Orleans, Haven

SAILING FRIDAY

Gen. G. W. Goethals, N. York, Haiti

South American Steamship Co.

Fast Mail Express Service to PERU AND CHILE

S.S. "PALENA"

Captain R. MATHIAS

will sail from CRISTOBAL-COLON, MONDAY, APRIL 26th

FOR FURTHER INFORMATION APPLY TO

COMPANIA SUD-AMERICANA DE VAPORES

United Fruit Company, Agents.

UNITED FRUIT COMPANY

SUPERIOR FREIGHT AND PASSENGER SERVICE.

Sailings from Cristobal, Canal Zone, to New York, New Orleans, Jamaica, Cuba, Costa Rica and Colombian Ports.

S. S. ATLAS sails for New Orleans via Bocas, April 27, 5 p m.
S. S. PARISMINA sails for New Orleans via Bocas, April 28th, 5 p m.
S. S. ABANGAREZ sails for New York via Port Limon and Havana, April 29th, 2 p m

FOR FURTHER INFORMATION APPLY TO

M. C. O'HEARN, Gen. Agent, Cristobal, C. Z.
T. H. JACOBS, Agent, Panama City

Royal Netherlands W.I. Mail
Royal Netherlands S. S. Co.

COLON LINE

S.S. VAN RENSSELAER will leave Cristobal on or about May 9
S.S. CRYNSSEN will leave Cristobal on or about May 25
S.S. STUYVESANT will leave Cristobal on or about June 15
for Cartagena, Pto. Colombia, Curacao, Pto. Cabello, La Guaira, HAVRE and AMSTERDAM.

PACIFIC LINE

S.S. ALMELO will leave Cristobal on or about the 29th of April for CALLAO and VALPARAISO.
S.S. ALKMAAR will leave Cristobal on or about the 7th of May for CALLAO and VALPARAISO

PASSENGERS AND FREIGHT ACCEPTED.

For further information apply to:

ROYAL NETTERLANDS WEST INDIA MAIL (R. E. Kies, Agent) 182 Bolivar Street, Colon (opposite Masonic Temple; Phone 284)
—and—
SANSO, STIRING & CO., Panama (Phone 682.)

ISAAC BRANDON & BROS., INC.

General Merchants—Panama, R. P.

AGENTS

Scottish Union and National Insurance Co. of London and Edinburgh.

SUB-AGENTS

The Royal Mail Steam Packet Company

REPRESENTATIVES OF THE FOLLOWING FIRMS—

Nestles & Anglo Swiss Condensed Milk Co.
W. & A. Gilbey Ltd.—Wines and Spirits
James Brandauy & Company—Cognac
Kansas Milling Company—Flours.
Huntley & Palmers Ltd.—Biscuits
William Gossage & Sons, Ltd.—Soaps.
Petroleum Products Company—Gasoline, Benzine, Axle Grease, etc.
S. A. I. Cabman, Ltd.—Wine, Montreal, etc.
Phillip W. Heyman—Danish Butters
A. Peterson—Danish Butters
Corn Products Refining Co.—Corn Oil and Corn Products
Robert Porter & Co., Ltd.—Shell Boy Stout
William Mollwain & Co., Ltd.—Stout
Hunter's Cigarettes.
Brandon Tobacco Company—Tobacco Goods

ISAAC BRANDON & Bros.,
Commission Merchants,
17 BATTERY PLACE, NEW YORK.

"ITALY-PACIFIC OCEAN" SERVICE

Established By The

TRANSATLANTICA STEAMSHIP COMPANIES.

"TRANSATLANTICA ITALIANA"
"SOCIETA NAZIONALE di NAVIGAZIONE"

THE STEAMER

"ANSALDO SAN GIORGIO SECOND"

proceeding from GENOA, will arrive at Cristobal on the first week of May and will leave for Valparaiso, taking cargo for Ecuadorean, Peruvian and Chilean ports.

THE STEAMER

"ANSALDO SAN GIORGIO THIRD"

proceeding from VALPARAISO will arrive at Balboa on the second fortnight of May and will leave for Genoa, taking cargo for Guatemalan, Venezuelan and Mediterranean ports.

For further particulars apply to

MARIO E. RONCO, Agent

Panama City
Box 723—Tel. 598

Colon
Box 88 Bis.—Tel. 11

New York To Valparaiso

Direct Fast Service

11 DAYS FROM CANAL TO VALPARAISO

"Santa Ana"

DUE TO SAIL APRIL 27th

—Calling At—

CALLAO, ARICA, IQUIQUE, ANTOFAGASTA and VALPARAISO

—Apply—

PANAMA AGENCIES Co.

BALBOA — PANAMA — CRISTOBAL.

23-27

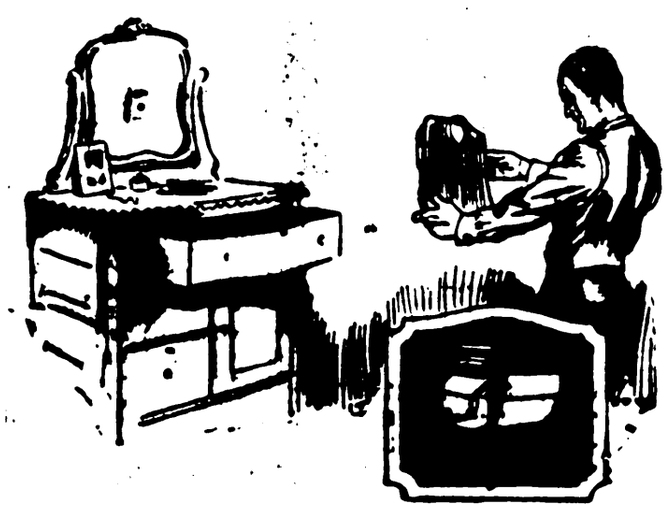

"THIS SHIRT IS REALLY LAUNDERED RIGHT"

Tom Brown was a practical fellow with a hobby like all the rest of us. Tom's hobby was shirts—not that the assortment he possessed was so large, but he did take pride in their appearance—the patterns, the materials, the laundrying.

But to Mrs. Faherty, the laundress, Tom's shirts weren't of any particular significance—just something else to be rubbed and wrung and dried and ironed in the least possible time.

So Tom's shirts forgot the fate of many other fine things that went through her hands—but not for long. Tom had a businessman's head and Mrs. Tom a wise housekeeper's judgment.

An Electric Washing Machine came into their home—purchased at the Electric Company—and Tom's comment above tells more in a few words than we could say in a full page.

Face to face with the laundress problem. Perhaps we can help you out.

Phone 705 — Phone 189

CIA PANAMENA DE FUERZA Y LUZ — COLON ELECTRIC & ICE SUPPLY CO.

Bl. Ave Plaza, Panama — Bolivar Street, Colon

NORMAL CONDITIONS ARE NOW BEING RESTORED IN GUATEMALA, IS REPORT

(By The Associated Press)

WASHINGTON, April 25.—United States Minister McMillan, American representative in Guatemala City, reports that normal conditions are being restored in Guatemala and that President Cabrera is still being held in the military academy by those controlling the government. More than [illegible] soldiers are being demobilized and work on private and public improvements has been resumed.

Holloway's Corn Cure takes the corn out by the roots. Try it and prove it.

—Advertisement.

TOYO KISEN KAISHA

S.S. "Kiyo Maru"

17,200 TONS

Due to sail from Balboa, April 27th, for SALINA CRUZ, SAN PEDRO, SAN FRANCISCO, HONOLULU, YOKOHAMA, KOBE, MOJI, HONGKONG

—APPLY TO—

PANAMA AGENCIES COMPANY

Panama — Balboa — Cristobal

22-26

CENTRAL AMERICAN PRINTING CO.

6th Street and Avenue "A"

HIGH-GRADE PRINTING—ENGRAVED and EMBOSSED EFFECTS

We never disappoint a customer on a promise. You get the job when we say so.

QUALITY PROMPTNESS ACCURACY

You will soon notice the advantage by placing your orders with us.

P. O. BOX 367, PANAMA, [illegible]

PERUVIAN STEAMSHIP CO.

Fast Mail Express Peruvian

NEXT SAILING WILL BE ANNOUNCED LATER.

Marconi Wireless — All Outside Cabins

The Company is not responsible for alterations in sailing days.

For further particulars [illegible]

Peruvian Steamship Co.

CRISTOBAL (Phone 188) — PANAMA (Phone [illegible])

E. D. BEJARANO, General Agent.

Pacific Mail Steamship Co.

S. S. "SAN JOSE"

will sail from CRISTOBAL, APRIL 27th, A.M.
will sail from BALBOA, APRIL 28th, P.M.

Calling at CENTRAL AMERICAN AND MEXICAN PORTS

Additional sailing S. S. "SAN JUAN"

Through tickets issued to Japan, China and Manila. Those passengers destined to San Francisco should apply for [illegible] at least 24 h. are before sailing.

For further information apply to Balboa and Cristobal agents PACIFIC MAIL STEAMSHIP CO.

PACIFIC MAIL DOCK, BALBOA, [illegible]
MASONIC TEMPLE BUILDING, CRISTOBAL, [illegible]
PACIFIC TERMINAL BUILDING, BALBOA, [illegible]

CLASSIFIED ADVERTISING

Herald Want Ads Result-Getters.

...and Herald offers ...medium for adver... wants of any ...the Isthmus. The ...in this popular ...read daily by ever...

FOR SALE

TWO PILE DRIVERS. ...ill be received in the ...Chief Quartermaster, Canal, Balboa Heights, ...10:30 a.m., May 21, ...opened for the pur... Pile Drivers, located Storehouse. Descrip... ...of proposal may be ...plication to the office Quartermaster. Bids ...ved on one or both of Drivers. The Panama ...es the right to reject ...bids. ...2, 5, 8, 11, 14, 17, 20

...Two fine pianos. No. ...East. 25-29

...Gasoline Launch, 25ft. ...m, 12 H.P. motor, ...ed and ready to run. ...spection, Box 392 An... Mar. 10-UFN.

...Pulleys and shafting ...ar and Herald.

...HOME to sell at low ...modern conveniences. ...ble for sanitary dairy. ...information apply to ... Mar. 25-Apl. 26

...One pair officers ...practically new. Cost ... cheap. ... Apr. 7 UFN

MISCELLANEOUS

...AND ... ...6531. Phone 1103 ... Apl. 8-May 7

... (Expert) ... Latest ... Mar. 16-May 15

...or ... ...comfortable ... ... North Ave. No. 8, ...ama Ap. 21-May 23

WANTED

...Competent sewing wo... ...Corozal 50. ... 25 26

...Clerk handy at figures ...glish and Spanish. Fo... apply to American ...oping Company, Pana... ...Telephone 741 and 22-28

...AN'S SUCCESS ...THE UNITED STATES

...Demerara Argosy of a ...

...well wishers of Mr ...ruyning, ex-schoolmas... ...ience Congregational ...Coast, will be pleased ...he has successfully ...mid-year examinations ...at Boston University, ...has been awarded the ...ersity Riche Scholar... ...hundred dollars for the ...age of his class with ...excellence in Theo... ...retical Advanced Or... ...ganic Chemistry ...of his high standard ...D. Mr. Bruyning has ...mended by the Coun... ...scholarship as a worthy ...the Professor Howe ...ship which will be ...this year. This scholar... ...exclusively to a limit... ...students of the high... ...carries with it the ...plus two years' train... ...studies, at either ...of Oxford or the ...Paris.

...ETING OF J. C. C.

...eeting of the Jamaica ...held at Isthmian Park ...beginning at 7.30 ...mbers are requested ...time as matters of ... ...brought up for dis... ...on.

West Indian News

FOOTBALL

The Cable met and defeated the Fox at Isthmian Park yesterday afternoon before a fair crowd by the score of 10 goals to one.

The game in the first half was started, both teams trying hard to score. The ball was kept continually in the Fox goal mouth, but luck seemed to favor the Fox and it was a long while before the Cable eventually succeeded in putting up the first goal.

After a hard fight the Fox put up their one and only goal. A little before half time the Cable scored another goal. In the second half the Cable had things their own way, and in less than ten minutes of play had two goals up in rapid succession. The Fox played hard, Molino and Hull doing their best, but their goal-keeping was very poor.

Towards the end of the game the Cable scored fast and when time was called had ten goals up. Taylor on the right wing putting in the majority.

The next game of the competition will be played between Rangers and Fox Sunday afternoon at Isthmian Park.

Progressives Fall Before Britannics

The first of what is expected to be a series of inter-city matches was played at the Standard Oval yesterday when the Progressives of Colon came over to do battle with the Britannic C. C. Skipper Best, of the home team won the toss and sent the visitors in, their inning closing for 63 runs.

Britannic opened with E. King and Croney, the pair keeping together until the half century had been passed, both batsmen scoring 28 runs each. Best also played a dashing inning for 31, the inning closing for 135.

Following are the scores and analysis:

Progressive C. C.

F. Francis b Eastmond	2
A. Dickson stp. b Beckles	8
... Ross b Maxwell	3
A. Yetman b Maxwell	1
O. Phillips l.b.w. b Maxwell	6
M. Clarke b Maxwell	2
C. Phillips c Graham b Maxwell	0
D. Cain c Hill b Holford	30
J. Dowdy c King b Best	6
C. Howell b Maxwell	0
H. Cain not out	8
Lemos b Beckles	1
Extras	5
Total	63

Bowling Analysis

	O.	M.	R.	W.
C. Beckles	11	1-6 8	12	2
G. Eastmond	5	0	18	2
Maxwell	11	4	18	5
C. Holford	5	2	5	1
E. Best	2	0	5	1

Britannic C. C.

E. King b O. Phillips	28
V. Croney c Lemos b Yetman	28
J. Hill b Yetman	0
C. Beckles b Phillips	7
F. Connell c Dickson b Phillips	0
S. Merritt run out	6
F. Best c C. Phillips b Clarke	31
Graham c Yetman b Dowdy	8
H. Smith l.b.w. b Clarke	5
G. Eastmond c Lemos b Clarke	5
C. Holford not out	3
Extras	11
Total	135

Bowling Analysis

	O.	M.	R.	W.
C. Howell	4	2	10	1
O. Phillips	10	2	31	3
Dickson	2	0	20	0
D. Cain	1	0	4	0
Yetman	5	0	28	2
Dowdy	2	0	11	1

ISTHMIAN COLORED BASEBALL LEAGUE

The standing of the teams up to the present is as follows:

	P.	W.	L.
Aviators	16	16	1
Atletics	14	13	1
Red Sox	15	12	3
Brooklyn	12	7	5
Chicago	15	8	7
Giants	13	5	8
La Boca	16	6	10
St. Louis	16	5	11
Olympics	15	2	13
Black Star	16	3	12

PRETTY WEDDING AT NAZARENE CHURCH

A very pretty wedding took place last Saturday evening at 7 o'clock at the Nazarene Church, when Miss Hilda Laing was given in marriage to Mr. Beresford Jennant. The Rev. G. N. Eyferbest performed the ceremony.

The groom arrived first attended by his bestman, Mr. J. H. Yearwood. The bride entered the church on the arm of her brother Mr. Claude Laing and was given in marriage by him. She presented a charming appearance, gowned in a dress of charmeuse trimmed with silver lace and pearls, while the train was of charmeuse trimmed with orange blossoms.

The chief bridesmaid, Miss L. Watson, was most becomingly gowned in a dress of silk net and tafeta, trimmed with pearl and silver beads. She carried a beautiful bouquet.

As the bridal party left the church Mendelsshon's wedding march was played.

Following the wedding ceremony a reception was held at the home of the bride where ices, cake, etc. was served. A number of speeches were made wishing the happy couple, who are very popular, a successful marriage life.

Among the guests attending were Mrs. Collins, mother of the bride, Mrs. Thomas, mother of the bridegroom, Mrs. Waterman, Mrs. Niles, Mrs. Polson, Mrs. Curtis, Mrs. Rice, Mrs. Wilson, Mrs. Moulton and the Misses Adelle Howatt, D. Whitehall, Ferron, Roberts, Fray, Baynes, Johnson, M. Niles and V. Niles. Among the gentlemen were: Mr. E. Headley, J. Smith, S. Williams, G. Laing, M. Laing, N. L. Foster, D. Savage, Beaumont, Roseway and ... Yearwood.

The bride was the recipient of many presents ... out member of the Christian ... Society of the Nazarene Church. The bridegroom is the third member of the former ... Club to be married within less than a year.

TO HONOR W. I. BATTALIONS

The Gleaner of the 19th inst. says: Military Headquarters, Jamaica 16th April, 1920.

Sir,—I shall be obliged if you will kindly publish the following letter for the information of all officers of the late British West Indies Regiment:

His Majesty the King has been graciously pleased to approve of the presentation of a Silk Union Flag to each of the twelve battalions of the British West Indies Regiment. Para. 5 of Army Council Instructions ... July, 1920, reads: "In the case of battalions which have been disbanded, the final disposal of the flags rests with the Commanding Officer and officers of the battalion at the time of disbandment, subject to the proviso that they are to be deposited in some sacred or public building in the locality where the unit was raised."

Consequently three flags will be sent to His Excellency the Governor of Trinidad for disposal for the 1st, 8th and 12th Battalions.

The remaining nine will remain in Jamaica. In order to save time in coming to a decision I now ask every officer in Jamaica to write to me stating where he would like the flag of his own battalion deposited. I ask officers to send in their replies as soon as possible, stating clearly to which battalion they belonged.

On 7th May I will, wherever possible notify the officer who was in command of the battalion at the time of disbandment.

Yours truly,
T. B. NICHOLSON, Major
D.A.A. and Q.M.G.

A Pleasant Purgative. Dr. ... ...Vegetable Pills are so compounded as to operate on both the stomach and the bowels, so that they act along the whole alimentary and excretory passage. They are not drastic in their work, but mildly purgative and the pleasure of taking them is only equalled by the gratifying effect they produce. Compounded only of vegetable substances the ... tested they afford relief without danger of injury.

—Advertisement.

CUP CRICKET IN JAMAICA

Clovelly vs Melbourne

Clovelly continues its victorious march against its competitors in the Jamaica cricket cup competition. On saturday last they disposed of the Melbourne C. C. last year's champions, for the comparatively small total of 150 runs. In their turn Clovelly put up 68 runs for the loss of three wickets. The conclusion of the match will be published next week.

Kingston's Big Lead

Kingston put up the magnificent score of 380 runs for the loss of six wickets in their cup match against the Kensington C.C. Nunes, the captain scored 175 runs, while A. F. Clodwell was undefeated at the close of time with 137 to his credit. Kensington used no less than nine bowlers.

Scott Wins Prize Bat

Says the Gleaner of 15th inst: We have pleasure in stating that Mr. O. Scott of the Clovelly C.C. when he made the 100 not out in the Clovelly-Kingston match at Sabina Park on April 3rd, won the prize Sazenger "stadium" bat offered by Mr. Noel Crosswell through the Jamaica Times Ltd. for the first century made with a "stadium." We understand that the presentation will be made on Saturday at the Melbourne-Clovelly match. The bat with which the century was made is now on exhibition in the sports goods window of the Jamaica Times, Limited.

CHIHUAHUA REVOLTING

(By The Associated Press)

NOGALES, Sonora, April 25.—Large Carranza forces in Chihuahua have revolted against the President and aligned themselves with the Sonora revolution, according to an announcement by General ... commanding the Sonora forces.

The revolting troops are said to number ... headed by General ...

SEEK RESCISSION OF ORDER FOR ARREST OF BRIGADE'S COMMANDER

(By The Associated Press)

BERLIN, April 25.—A deputation representing the ... brigade which is camped at Munster has gone to see Minister of Defense Gessler, demanding that the warrant for the arrest of General Ehrhardt, the brigade's commander, for his part in the Kapp revolt, be rescinded.

The brigade has maintained a defiant attitude and has not permitted the government's officials to enter the camp and serve the warrant.

WILL CHANGE HEADQUARTERS

The headquarters of the Panama Canal Colored Cripples' Association was at Corozal may, in the future, be transferred to Panama and plans are also being perfected to start a branch of the association at Cristobal. The former is being considered on account of the number of cripples who are given employment outside of Corozal farm and are residing in the city of Panama and most of whom are members of the association.

If the plan goes into effect arrangements will be made as soon thereafter as possible to extend an invitation to all cripples to a general meeting for the purpose of showing the need of such an organization and also for getting more members.

Prospective members will please address William C. King, Secretary, Quarantine Station, Fort Amador, C. Z.

UNVEILING CEREMONY AT PANAMA WESLEYAN CHURCH

At the Wesleyan Church, Panama City on Sunday, May 2nd at 3.30 p.m., a memorial of the great war will be unveiled by the British Minister. The memorial has been erected by British residents of the city and the minister of the church, the Rev. W. H. Evers, hereby tenders to all interested an invitation to be present at the service.

To have the children sound and healthy is the first care of a mother. They cannot be healthy if troubled with worms. Use Mother Graves' Worm Exterminator.

Advertisement.

Explains Danger of the Spread of Sonora's Revolt

WASHINGTON, April 25.—The Mexican embassy issued a statement today saying that the Sonora rebellion was a local movement but that if it spreads it will mean the stoppage of business and the curtailment of international commerce together with the indefinite postponement of payment of the foreign debt.

The statement confirmed the report that General Estrada, the governor of the important state of Zacatecas, had adhered to the Sonora movement. It was announced that ... had been wounded during a battle on the outskirts of Mexico City.

EXCHANGE OF LIBERTY BONDS

THE AMERICAN FOREIGN BANKING CORPORATION

announces that it has made arrangements to exchange the temporary bonds of the First, Second, and Third Issues for permanent bonds, without cost to the holders. Anyone wishing to have bonds exchanged may deliver them either to the Panama or Cristobal Offices of the American Foreign Banking Corporation. They will be sent to New York for exchange and the permanent bonds delivered as soon as they are received.

American Foreign Banking Corp.

Panama —o— Cristobal

PANAMA BANKING COMPANY

PANAMA — COLON

Collections and Payments Effected

Accounts of individuals, professional, salaried and business men, firms and corporations invited. Both large and small are welcomed.

General Banking Business Transacted

New York Agents: MESSRS. ISAAC BRANDON & BROS.

London Agents: MESSRS. BROWN, SHIPLEY & CO.

International Banking Corporation

Owned by THE NATIONAL CITY BANK of New York, 55 Wall Street, New York City.

Capital: $5,000,000. Surplus and Undivided Profits: $4,500,000.

SOLE OFFICIAL DEPOSITORY OF THE REPUBLIC OF PANAMA

Depository of THE PANAMA CANAL Depository of The PANAMA RAILROAD

BRANCHES:

CHINA: Shanghai, Peking, Tientsin, Hankow, Harbin, Hongkong, Canton

INDIA: Bombay, Calcutta, Rangoon

JAPAN: Yokohama, Kobe

JAVA: Batavia, Sourabaya

PHILIPPINES: Manila, Cebu

STRAITS SETTLEMENT: Singapore

DOMINICAN REPUBLIC: Santo Domingo, Sanchez, San Pedro de Macoris, Santiago, Puerto Plata

PANAMA: Panama, Colon

BRANCHES OF THE NATIONAL CITY BANK OF NEW YORK

ARGENTINA: Buenos Aires, Rosario

BRAZIL: Bahia, Pernambuco, Porto Alegre, Rio de Janeiro, Santos, Sao Paulo

CHILE: Santiago de Chile, Valparaiso

COLOMBIA: Medellin

ITALY: Genoa

CUBA: Artemisa, Bayamo, Caibarien, Camaguey, Cardenas, Ciego de Avila, Cienfuegos, Cruces, Guantanamo, Havana, Manzanillo, Matanzas, Pinar Del Rio, Remedios, Sagua la Grande, Sancti Spiritus, Santa Clara, Santiago de Cuba, Union de Reyes, Yaguajay

PORTO RICO: San Juan

RUSSIA: Moscow, Petrograd

SIBERIA: Vladivostok

TRINIDAD: Port of Spain

URUGUAY: Montevideo

VENEZUELA: Caracas, Maracaibo

Interest Paid on Savings Accounts at 4 per cent. per Annum

The Star & Herald

Established in 1849

TERMS OF SUBSCRIPTION

Payable In Advance

Delivered By Carrier

In Panama, Ancon, Balboa, Balboa Heights, Quarry Heights, La Boca and Fort Amador [illegible] gold per month. In all other Canal Zone towns and in the city of Colon, $1.[illegible] gold per month.

By Mail, Postage Prepaid

To any country [illegible] gold per annum.

Weekly Edition

Spanish or English weekly [illegible] to any country in the Universal Postal Union for $[illegible] gold per annum.

All Subscriptions By Mail Payable In Advance

Notice to Advertisers

[illegible] must be presented at the office twenty four hours [illegible] must be paid in advance.

Notice To Contributors

No attention [illegible] Contributors, however, will have [illegible] for publication, if they so desire. Contributions [illegible] deemed unavailable, will be returned provided [illegible] postage. New subscriptions [illegible] be accepted unless payment accompanies [illegible] postoffice orders, registered letter.

THE STAR AND HERALD COMPANY

(INCORPORATED)

Panama, R. P.

[illegible]

Entered at the post office [illegible] as second class mail matter.

Offices: Panama, No. 8 South A [illegible] No. [illegible] Front St. Telephone: [illegible]

TO OUR SUBSCRIBERS

Effective May 1st, 1920 the subscription rates of the Star and Herald will be uniformly advanced 25c. U. S. Cy. per month in all classes.

This increase is necessary because of the ever increasing cost of newsprint which can be obtained at present only with great difficulty and in very limited quantities.

Monday, April 26, 1920

THE PACIFIC MAIL

THE PACIFIC Mail Steamship Company has been operating ships under the American flag for almost three-quarters of a century and was the first real line to connect Panama with the United States. The relations between the Company and the government of Panama and of all the Latin-American governments with which it has come into contact has always been the best.

Today the Pacific Mail ships handle most of the trade between Panama and the Pacific coast of the United States. There are now in operation about six ships on this route and they are all in use to the limit of their capacity.

The Pacific Mail has realized the importance of the Panama Canal, and is making use of it in the line established between San Francisco and Baltimore, via the Canal, calling enroute at Guatemalan, Salvadorean, and Nicaraguan ports, and also Puerto Colombia and Havana. There are four ships in this service.

The Company has applied to the Shipping Board for the allocation of ships for operation on the Trans-Pacific and Manila East India Lines, and when they are received the steamers Ecuador, Colombia, and Venezuela, will be released from that trade for assignment to the Panama Line. This will increase the number of ships by three and will be of great benefit to the trade.

The Pacific Mail has a splendid business reputation and also treats its employes with great consideration. They are allowed a bonus at the end of each year, and usually stay with the company for many years. In 1917, the Company started a plan for training young officers. These are known as cadet officers and are trained in their duties on the ships by the regular licensed officers. This has resulted in over twenty-five young licensed officers being added to the American merchant marine in the last year.

Financially the Company has also been successful as the report of the Board of Directors for the year ended Dec. 31st 1919, shows a total revenue derived from operations of water lines amounting to $7,505,273 and additional income derived from dividends and securities bring the total income to $7,885,242.

Operating expenses and other charges amounted to $5,566,-907, leaving a balance to credit of profit and loss account amounting to $1,747,760.

The Pacific Mail Steamship Line has performed splendid pioneer service in aiding the development of Latin-American countries and has done a great work in fostering better commercial relations between Latin-America and the United States.

NANCY IN THE RAIN

When Nancy came to stay,
We met her at the station;
It rained in sheets all day
When Nancy came to stay,
And yet she turned up gay
And full of conversation

We'd never had such rain:
We'd watch it dropping, hopping,
And ruefully explain
We'd never had such rain—
She splashed along the lane
And said the view was topping

We buttoned Nancy in
Our starkest mackintoshes,
Up to her lovely chin
We buttoned Nancy in—
She didn't care a pin,
She "jazzed" in her goloshes!

The poplars flash and sway;
By Nature's necromancy
The glittering world is gay,
The poplars flash and sway—
"Fine weather!" I daresay
My sunlight went with Nancy

—Passing Show

Graustark Stuff

We get from recent cables that Angora is to be the capital of the new government of Anatolia. Now doesn't that sound like a bit from one of George Barr McCutcheon's old time best sellers? We hope that Anatolia will not let anybody get its Angora!

Pretty Safe Conclusion

[illegible] was found in the [illegible] The circumstances [illegible] preclude any suspicion of suicide. [illegible] Telegraph.

An Explanation

Dear Sancho:

[illegible] when you said the benighted [illegible] ought to [illegible]

CONSTANT READER.

[illegible] We had in mind [illegible] missing [illegible]

Our Advertising Rates

[illegible] citizen as a "relic of antiquity," $1.

Calling a new made lawyer "a legal light of which the profession should feel proud," $2.25.

To call a man a "progressive citizen," when it is known that he is "[illegible] than a government mule," $1.75.

Calling a female a "talented and refined lady, a valuable acquisition to society," with variations, $1.85.

Referring to a deceased citizen as "a man whose place will long remain unfilled," when we know he was the best poker player in town, $2.25.

Extra rates are charged when the party is well [illegible] —Arkansaw Thomas Cat.

Roosevelt For Wood

Theodore Roosevelt, Jr., has come out for Gen. Wood for president. And to think Hi Johnson was the running mate of Theodore, Sr., a few short years ago and one of the real progressives!

Busy Burglars

How goes the busy little "burglar" [illegible] through the night? And when we interfere with them They always take to flight.

Settling Arguments

Another duel scheduled for Uruguay. That certainly is a quick and definite way of settling an argument. Just consider, please, how much ink and white paper it saves.

Champion Charley Chaplin

[illegible] his famous [illegible] prize-fighting film. That was film as well as a film fight. He was against the real thing recently when a [illegible] to witnesses he met Louis Mayer, producer and manager for Chaplin's estranged wife. Charley demanded that Mayer remove his glasses, then he tossed one of his famous comedy swings to the jaw. Mayer came back in a most tragical manner and smashed Charley's nose and knocked him down. Charley ought to challenge his enemy to a duel with [illegible] pies at ten paces.

Abe Lincoln Stuff

"Wood Rails at Johnson."—Headline.

TOUGH BIRDS

You may break,
You may shatter
The old cock if you will,
But the commissaries sell it
As spring chicken still.

WILMER

The Altitude of Eggs

Mr. Sancho:

Are fresh eggs so high in the commissary because the poultry farm is at Summit?

Hardboiled

Have You Ever Stopped to Consider [illegible] we are [illegible] to start with either a cold or a cough. Just count up and see whether this is not so. Then you will appreciate the necessity of dealing quickly with the next cold or cough you have. Buckley's Anti-Consumptive Syrup will supply the means of quickly and thoroughly eradicating from your system the germs of disease which first show themselves in the form of an [illegible]

BOOKS AND BOOKS

Apropos of [illegible] Library Association to [illegible] sections of America now without libraries, may [illegible] be said that to provide books [illegible] is a worthy [illegible] provided the books be such that the result will be of constructive value.

The late Bill Nye said his early [illegible] was to write a red-backed book. He was spurred, next, to write [illegible] and then to write a blue backed one. Finally he wrote a "History of the United States." His master works [illegible] Red, White and Blue. A [illegible] of writers are content [illegible] what used to be called a "yellow" [illegible] willing to let [illegible] the [illegible] of [illegible] and they go [illegible] readers!

[illegible] than from babbling. [illegible] of a comb [illegible] a sewing [illegible] [illegible] the chance of having [illegible] dreams unless the book is a good one. But the reading public ought to some sort of guidance to good books, in [illegible] as there are many who did not start in life with good education, and who were not born of parents who knew the difference between the "Lead" and "Three Weeks," between the author of "Oliver Twist" and the author of "Three [illegible]"

May it not be well to lend a [illegible] yellow [illegible] books [illegible] the year of their publication, in red books [illegible] five years after publication, [illegible] white books are generally abandoned ten years after production, [illegible] books read by the [illegible] fifty years after production, and a red, white and blue books declared by generations of readers good for all time. Would it not all be the earnest seeker for something real [illegible]

Of course there would be many who would read the yellow books only, reading them only when not supplied with picture [illegible] magazines, or when prevented by [illegible] snow, storm, plug trouble or impassable roads from attending the nearest movie, but these are always with us those who are beyond redemption.—Boston Globe.

A WRONG THEORY OF READING

The London Morning Post tells us that if we know our Kipling we should be able to supply offhand the context of the poem of which it furnishes us a line by way of examination. Thus:

The joy of an old wound waking
And again
Anger is the cap of Fear.

There are other examples of the same nature, some consisting of but one line, some of a couplet, and the authority asserts that no reader who fails to make identification of the poem from this brief excerpt can claim to be educated in Kipling.

To which we beg to take exception, both as to the fact and the theory. A reader may know and enjoy Kipling, or any poet or writer and claim to be familiar with his style, structure and teaching, without being a student of him in the sense of being able to perform what are mere tricks of memory.

Browning frequently failed to recognize his own poems when they were read to him. Nor, we hold, is this the way to read an author or the purpose of reading. We read for pleasure and instruction. The mind retains what it most admires or needs, and happily, we think, lets slip the rest. There is no greater evening's misfortune than to encounter a mind that has retained too much. It is too likely to be all of a kind, and then we have a pedant and a bore.

Such mental exactitude reminds us of the New England parlor of boyhood. When its possessor opens it to you for any purpose you want to run. He has a horsehair, straight backed chair in each corner, a center table with an album on it, in the exact middle of the room and some wax flowers [illegible]

[illegible] chairs, shows you the pictures in the album and tells you the history of the wax flowers. That's all he has. When you leave he puts linen covers on the chairs, pulls down the curtain and locks the doors.

Most of us know persons who have furnished their minds after this fashion, with Dickens furniture, of Thackeray furniture or Shakespeare furniture. You probably know and enjoy those worthies yourself, but you rebel at being forced to keep house with them. They're on your calling list, but so are others, and life is short.

Reading is one thing, cumbering your mind with a card catalogue is another. The little girl who examined her sister in history by opening the book at random and asking, "What happened next?" was not more unreasonable than those pedants who would have us quote passages from key lines. It doesn't prove anything for our reading if we do happen to be able to do it; for those particular passages may not be worth the space they occupy in our mental shelves. It is better to change our stock occasionally, to weed out and make room for new. A mind incapable of doing that is likely to bankrupt on unmarketable merchandise before the season closes.

NOTICE

This is to notify the public that several drums of gasoline have drifted away from the wrecked steamer "Clackson," and any one trying to sell all or part of these drums in Panama or the Canal Zone will be prosecuted by the respective governments, who have been notified of the occurrence. Upon application to the Panama Agencies Company, salvage will be paid to any person or persons having in their possession any of said drums. 23-2

Wean Your [illegible] on the Hygeia Nursing Bottle It's Natural

The breast is [illegible] like a mother's [illegible] and cannot collapse [illegible] "hidden" shield [illegible] baby's mouth. The infant takes to this naturally.

The Hygeia [illegible] no neck. It is [illegible] mouthed, and [illegible] cleaned with [illegible] fingers.

Hygeia Nursing Bottle

Physicians, Nurses, Druggists [illegible] mothers everywhere recommend Hygeia Nursing Bottle. Baby [illegible] on it without any trouble.

Ex-EMPEROR CHARLES IS STILL LIVING IN TOWN OF PRA[illegible]

(By The Associated Press)

GENEVA, April 25. The persistent rumors that ex-Emperor Charles of Austria secretly left Switzerland for Budapest are [illegible] as the ex-Emperor was seen Monday at luncheon at one of the hotels here with ex-Empress Zita, coming to this city on a shopping expedition from Prangins. The ex-Empress showed the effects of her recent attack of influenza. The ex-emperor refused to talk to the Associated Press.

Link up with LIFEBUOY for Health's Sake

Remember LIFEBUOY SOAP is more than soap, it is a reputable germicide and a sure disinfectant

YOUTH and happiness are linked up with health. Link up with Lifebuoy for health's and for the children's sake. Lifebuoy Soap promotes health—happy, smiling health; it protects the children from the dangers of contagious diseases.

Lifebuoy Soap has a twofold use: it disinfects as it cleanses; disease germs cannot live where Lifebuoy Soap has been used. Lifebuoy Soap will safeguard the children keep them healthy as well as clean. Insist upon them using it before school, after play, before meals.

USE LIFEBUOY SOAP FOR CLEANING THE HOME. WASH YOUR HANDS AND FACE WITH IT. BATHE WITH IT. SHAMPOO WITH IT.

LIFEBUOY SOAP

MORE THAN SOAP, YET COSTS NO MORE.

LEVER BROTHERS LIMITED, PORT SUNLIGHT, ENGLAND

NITTI URGES ITALIANS TO RESUME COMMERCE WITH RUSSIA AT ONCE

(By The Associated Press)

ROME, April 25. The Tribuna publishes an interview with Premier Nitti in which the premier declares that Italy wishes to resume commerce with Russia and urges the Italians to go to Russia and study the situation.

Premier Nitti said that the cabinet was making preparations to launch a bold program of reform [illegible] of a better distribution of [illegible] the organization [illegible] [illegible]

ECONOMIC COUNCIL HAS CREDIT PLAN FOR NEUTRALS

(By The Associated Press)

PARIS, April 26. The International Economic Council has arranged a program by which the neutrals will participate in extending credits to the European countries needing food and raw materials for [illegible] cash.

The details of the plan have not been made public but it is understood that it is supported by Great Britain, France, Belgium, Switzerland, Holland, Norway, Sweden, Denmark and the United States. [illegible]

DRS. J. M. & J. B. ARIAS

Surgeon Dentists, University of Pennsylvania Graduates

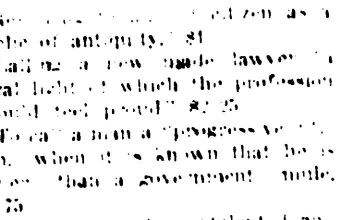

Hours 8 a. m. to 6 p. m. Phone 513
P. O. Box 228

Next to Metropole Hotel—Santa Ana Park

AMERICAN HOTEL

JUST ARRIVED FROM NEW YORK

SAONE PAGE

In Oriental, Russian, Asthetic, and Interpretative Dances

IN ADDITION TO

PEGGY HEALY
BETTY DELABY
ADELE OOELUS

MABEL BROWN
MILDRED SHAW
ELLA MacDONALD

AND

MADGE STEWART

MUSIC BY THE VERSATILE TRIO.

Schramm, Sannella, Ratz

8 TILL 2

ALL THE NEWS FROM THE ATLANTIC SIDE

COLON AGENCY OF THE STAR and HERALD

[illegible] 44 Front St. Phone 601

Address: Box 38, Cristobal, or Colon, R.P. [illegible] rates and estimates for job work [illegible] upon application.

[illegible] for subscriptions and notice of [illegible] of same must be handled direct [illegible] the office, either by letter or 'phone [illegible]. No attention will be paid to communications of the above nature through [illegible] or collectors.

CARRIER DELIVERY

Daily Star and Herald will be delivered [illegible] Colon City, Old Cristobal, New Cristobal, [illegible] Sherman, Fort Randolph, Coco Solo, [illegible] and New Gatun at the rate of $1.25 U. S. Currency, per month.

BOCAS SUB-AGENCY

[illegible] S. Rankine, Sub-Agent. Communications, inquiries as to delivery of papers, subscriptions, and applications for job work, may be made at the agency.

[illegible] Star and Herald is supplied to this agency [illegible] every available sailing from Colon, [illegible] each week. Latest issue always [illegible].

SAN ANDRES SUB-AGENCY

[illegible] Conniston is the sub-agent for the Star and Herald in the islands of San Andres and Old Providence. He will transact all business pertaining to the Colon Agency of [illegible] paper in these islands.

PORT LIMON SUB-AGENCY

[illegible] P. McGuinness, Port Limon, is the sub-agent for the Star and Herald in the Republic of Costa Rica. Canal employes and others spending their vacations at San Jose and Cartago, as well as residents of the republic, can procure the Star and Herald by applying to Mr. McGuinness in person or [illegible] 49, Port Limon.

CLASSIFIED ADVERTISING

FURNISHED ROOMS for light housekeeping. "American," 9th and G. White people only.
Oct. 1 UFN

[illegible] HOUSE, Ninth Street—Fur[illegible] Cut [illegible] and wreaths made. Phone [illegible] 8[illegible] Corp. 299.
Oct. 22-UFN.

MECHANICAL SERVICE

[illegible] TYPEWRITERS, adding machines, cash registers, etc., [illegible] skilled mechanics. Full line of spare parts and accessories. OFICINA MODERNA, Front street, opposite Colon Dock.
Apr. 14-May 13

[illegible] STITCHING [illegible] PICOTTING, [illegible] Lee, new building, front Imperial Hotel.
Jan. 11-UFN.

PIANOS—Panama Piano Exchange, Market Street, 'Phone 405, Cristobal; 102 Corp. Box 185, Cristobal.
Apr. 16-May 15

FOR SALE OR RENT—Monthly [illegible] Ford car, first-class running condition. "Ford," Box 186, Cristobal.
Apr. 21-27 inc

FOR SALE—Paige 5-passenger, 1920 model, New. Address "Auto" Box [illegible] Cristobal.
Mar. 31-UFN.

FILMS AND PLATES developed and printed. Work guaranteed finished and delivered 72 hours. Prices reasonable. Apply Star and Herald Agency, Colon. Box 28, Cristobal.
Apr 15-May 14 inc

BRADY'S RESTAURANT

This well known restaurant was purchased [illegible] April 5th, 1920, and I take this means of advising the general public that it will be conducted in a thoroughly up-to-date manner. Night and day service. Chop suey and other special dishes. Regular dinners. Your patronage solicited.

[illegible] PUN, Proprietor.

[illegible] RE-ENLISTED MEN TO GET PAY INCREASE

(By The Associated Press)

PARIS, April 25. Wages equal to industrial workers less the cost of food and lodging will be paid enlisted men and conscripts who re-enlist in the French army.

It is expected that the bill for carrying out this program will be introduced in the Chamber of Deputies in June.

Rules relative to the length of hair, mustache and beard which in the early days of the war have been strictly enforced have been relaxed. In future a soldier may cut his beard any way he wishes and need not have his [illegible].

Burglary is rampant in town. [illegible], footstuff, and clothing are [illegible] at night, and many householders have constituted themselves watchmen. No arrests are, however, made by the police.

Along The Waterfront

WITH

Gerald Martin

The Colon sailed for New York via Haiti Saturday afternoon with 138 cabin passengers, including Senators J. T. Robinson and T. J. Walsh. Governor Harding and Judge Feuille came over with the senators to see them off.

Both solons said they had spent a very enjoyable vacation on the Isthmus and were looking forward to coming here again.

Other passengers on the Colon were Dr. and Mrs. W. Braithwaite, Mr. and Mrs. Harry C. Thornton, T. W. Compton, shipping commissioner, and Mrs. W. R. Page.

This sailing of the Colon marked her 191st voyage for the Panama railroad steamship line.

Captain Ely, who has gone to Cartagena to raise the Hun steamer August Wilhelm, was the man who raised the Presidente Marroquin and the Cartagena, both of which were in the harbor here so many months. The German ship was sunk when the sailors found that they had really lost the war. Many of the engine parts were also damaged.

Shipping expected to-day includes the Shaw, Savill and Albion liner, Kumara, the Maryland from Antwerp, the Pont Lobos from Baltimore and the Atenas from New Orleans.

The Cristobal was moved yesterday from the Cristobal shops to Pier Seven and will load with general cargo to-day. It is hoped to start her for New York Saturday.

The Somerset, owned by the Federal Steam Navigation line, is expected here Wednesday from Newport News with general cargo.

Grace Dollar, one of the Dollar line ships, is due here on Saturday from New York.

P. A. Murphy, who is visiting the Isthmus in behalf of the Cleveland Discount company, is spending a few days at the Hotel Aspinwall, Taboga.

R. M. Wilford, formerly with the port captain's office at Cristobal is now with Goethals, Wilford and Boyd. He is managing the sales room.

The Pusey and Jones company was obliged to close its Gloucester yard during the hard part of the recent winter as a result of the ice, which made it impossible to secure sufficient water for the boilers to generate steam for electric power and heat.

Isthmian ship yards could be worked all the year round.

The shipping board has cancelled order for fifty-eight ships at Hog Island, leaving only twelve more to be constructed there.

Seattle is again booming as a shipping town. The steamship Stanley, a 10,000 ton steel freighter, has just been launched for the Oriental trade.

On the Pacific side the Dutch steamer Almelo will leave Cristobal for Callao and Valparaiso next Thursday.

Curbstone Chronicles

BY

Staff Correspondent

Louis Fleury, Vincent Sackett and the Misses Zelda Swank and Irene Gabon attended the dinner concert and dance at the Union Club on Saturday evening.

S. William Bless, general representative of the Tobacco Products Export corporation, is registered at the Hotel Washington and will return to New York via the Pacific coast on the San Jose on Tuesday.

Mr. Bless, who has been visiting Central American countries in the interests of his firm reports that business has been exceptionally good.

Mrs. Arthur Profitt and Mrs. George A. Robertson are the house guests of Captain and Mrs. J. H. Brown at Cristobal. They will remain here a month and are the sister and sister-in-law of Captain Brown. They are from Chicago and arrived on the Goethals.

E. Holland, an old time Panama railroad employe, passed through en route to Chile a few days ago. He said that in his day employes on the Atlantic side were paid $10 a month more than those on the Panama side to make up for the inconveniences here.

"I think I should prefer the Colon side to-day," he remarked.

Don Ruben Arcia, governor of the province, thinks that in bringing famous visitors down here like the Prince of Wales, General Pershing and Secretary Baker, they should stop off at Colon and not go through to Gatun. Don Ruben once more voices the opinion of the entire Atlantic side.

Secretary Atkinson of the Empire Y. M. C. A. visited the Atlantic side yesterday and accompanied the boys on the trip to Porto Bello.

The Balboa High School put on the Green Stocking at the Red Triangle Clubhouse Saturday evening before a large and appreciative audience.

Mrs. W. F. Ashton and family are sailing on the Panama for their home in Jersey, N. J. During the long period Mrs. Ashton has been on the Isthmus she has been universally beloved and all will wish her and her children many happy days way back in the States.

J. F. Skinnett, a native son of the Atlantic side, came over from Balboa for the week-end.

Work at the clubhouse goes on apace. Secretary Tyson and his numerous aides are now comfortably quartered in their new office on the ground floor.

Charles A. Blair, deputy collector of the Panama Canal, sailed on the Colon for his annual vacation in the States.

BLAMES JUNKER SPIRIT IN HUN UNIVERSITIES FOR OWN RESIGNATION

(By The Associated Press)

GENEVA, April 25. Professor Forster, the first Bavarian minister accredited to Switzerland under the republican regime has resigned his post, saying that he was actuated in so doing by the present junker spirit of the German universities which was against a reconciliation of the people to the peace treaty.

Professor Forster intends to return to Berne where he resided during the war and where he wrote a remarkable series of articles dealing with the folly of Pan Germanism.

ATLANTIC 400 AT ESTENOZ WEDDING

Pretty Social Function Follows Wedding of Carmencita Estenoz and Enoch J. Hooper. Numerous Presents.

COLON, April 25. The wedding of Miss Carmen Herculia Estenoz, daughter of Don Luis F. Estenoz, to Enoch John Hooper, employed by the Panama Canal at the Mount Hope cold storage plant and son of Mr. and Mrs. Hooper of Montgomery, Ala., took place at Cristobal yesterday afternoon at the residence of Captain and Mrs. Decker.

The ceremony was performed by Chaplain T. Flavin and later at the bride's home on Seventh and Broadway, Father Burns gave the blessing.

Bride Looked Sympathica

The bride, who looked charming in a draped ivory satin creation with orange blossoms and an old point lace veil, was given away by her father and was attended by Mrs. Fitchener and her sister Mrs. Sophie Ferrari as matrons of honor who were gowned in black net embroidery with silver lace and blue chiffon trimmed with silver [illegible].

P. Ender was best man and little Ruth Wilkes carried the bride's train.

Reception After Ceremony

The Estenoz home last evening was crowded with both natives and Americans, all wishing to congratulate the happy pair and both Mr. and Mrs. Estenoz entertained their numerous friends after the ceremony in their usual bounteous and cordial manner.

Floral Arch With Bell

The floral decorations of the Estenoz home were superb. A wonderful arch of roses, white jasmine, periwinkles and marshal niels with a bell [illegible] graced the entrance to the reception room and beneath this Father Burns blessed the happy couple.

In the corner of an adjoining room the newlyweds sat [illegible] after the ceremony [illegible] receive the congratulations of more than five hundred friends.

Presents Were Numerous

The presents were both numerous and costly and were displayed in the Estenoz library completely filling the room, while the father of the bride presented the happy couple with a fine concrete home and the list of gifts was a lengthy one covering furniture, linen, house decorations, jewelry and every conceivable useful thing that it would take too long to recount.

Gift From Governor

Don Ruben Arcia, governor of Colon, sent a very handsome silver water set, Carlos Cowes of Panama a very handsome piano lamp made from one piece of beautiful native wood, Mrs. Ferrari, a wonderful bed cover made from point laced cashmere and depicting scenes in Venice, Mrs. Estenoz, the bride's mother, another beautiful bed spread, a wonderful evening gown from S. Gonzalez, a beautiful fan from Miss Enriqueta Morales, a complete set of Satsuma ware from Mr. and Mrs. Luis F. Estenoz, junior, were but a few of the many beautiful presents.

Shortly after 11 o'clock the happy couple left by automobile for Gatun, where they entered a special train for Panama and crossed to Taboga in a special launch to occupy the honeymoon apartment at the Hotel Aspinwall for two weeks.

Later in the year Mr. and Mrs. Hooper are going to the groom's home in Montgomery, Ala. for four months.

The wedding cake was a huge six tier affair weighing no less than 100 pounds. It was made at the Cristobal bakery by Chief Baker P. W. Beyerling and was adorned with a huge Kupie wearing on his head a crown of orange blossoms.

Makes Breathing Easy. The contraction of the air passages and the struggle for breath too familiar evidence of asthmatic trouble, are [illegible] by Dr. J. D. Kellogg's Asthma Remedy. This is the famous remedy which is known far and wide for its complete effectiveness even under very severe conditions. It is no untried, experimental preparation, but one with many years of strong service behind it. Buy it from your nearest dealer.
—Advertisement.

PLAN RAILROAD TO CONNECT UP MANGANESE MINE

John Popham and Juan Marcelli Return From Inspection Trip to Chagres from Nombre de Dios. Will Expend $300,000 On Eleven-Mile Track

COLON, April 2[illegible]. An eleven mile railroad connecting Nombre de Dios with the manganese mines at Boqueron near the Chagres river is to be commenced at once.

The new track will cost about $300,000 and a new port at Nombre de Dios is included in the program. Juan Marcelli, John Popham, senior and John Popham, Jr. have returned from a nine day inspection trip of the entire country and will build the road to facilitate transportation for the Hyatt manganese mines, now in their possession, from the interior to the sea.

Will Start Road Soon

Mr. Hyatt sold his plantation interests to Mr. Powelson, but retained the mines, Mr. Powelson and Mr. Marcelli also having shares.

It is proposed to lose no time in getting them worked again together with new mines included in the concession and the result of the trip which began from Nombre de Dios Saturday, April 17 and concluded today augurs well for the success of the building of the line.

Lefevre To Inspect

Juan Marcelli said today that the President, Don Ernesto Lefevre with his brother, Henry Lefevre, the distinguished engineer, would pay a visit to the mining region in the near future.

This recent trip was made with fifteen laborers and camp hands and Mr. Marcelli said that they were full of enthusiasm for the success of the project.

It is proposed to build workmen's quarters and enlarge the dock facilities at the port of Nombre de Dios [illegible].

DEPOSITORS TO HAVE RECEIVER

Those Connected With Defunct Canal Zone Bank Will Ask Mr. Carson to Succeed Cosgrove.

COLON, April 25. About forty depositors of the defunct Canal Zone bank met at the American theater this afternoon to consider what steps to take to secure further realization of the bank's assets.

E. S. Ward was chairman of the meeting.

A determination to settle the matter as quickly as possible was revealed, this being due to the fact that President Lefevre has personally expressed his willingness and desire to aid the depositors in every way.

To Probe Inaction

Indignation was expressed at the fact that two years had been allowed to pass without action being taken, and it was decided to find the reason for this.

The first step in this direction was the appointment of a committee to draft a memorial to Judge Vazarino, through President Lefevre, requesting the appointment of a receiver to succeed James Cosgrove, now in New Orleans who has been in the States about two years.

New Receiver Necessary

It was the unanimous opinion that a new receiver is necessary immediately, and Mr. Ward suggested that a banker with sufficient courage to probe the matter in spite of enmities that might be aroused would doubtless handle the situation to the best advantage.

Mr. Carson to be Sounded

It was decided to ask George B. Carson, manager of the Cristobal branch of the American Foreign Banking corporation to accept the position of receiver and if he declines, to ask Mr. Ward to take the position.

PAN-AMERICAN LEAGUE OF NATIONS WON'T WORK SAYS BOLIVIAN WRITER

Don Vicente Mendoza Lopez Back From Europe as War Correspondent for Bolivian Dailies, Says Proposed League Would Be Political Failure. Tells Why Bolivia Needs Pacific Port; How England Has Recovered From Six Years' Continuous War and of Bolivia's Peace Record

COLON, April 25.—"A Pan American league of nations would of course be a great help economically, but I'm afraid that it would not work politically," was the answer of Vicente Mendoza Lopez, distinguished Bolivian writer, who is returning tomorrow to La Paz after an absence of nearly four years in Europe where he went as special war correspondent for the twelve leading Bolivian dailies.

Mr. Lopez comes of a distinguished Bolivian family which has filled the presidential chair and many of the most important public offices in that country. At the outbreak of the world war he was representing The Associated Press.

Long European Visit

With his war mission concluded, he paid lengthy visits to the European capitals, and met many big people interested in Latin American affairs in London and Madrid, later visiting New York and Washington.

"Bolivia with Brazil was the first South American nation to break relations with the Hun" he said today. "My country has a peace record of 40 years, but we could not stand the inhuman action of Germany and unanimously joined the Allies with whom we are to-day on the friendliest possible terms.

Want Pacific Port

"We want a port on the Pacific", he said in answer to the inquiry. "We believe we are entitled to one. Our population is now nearly four millions with 100,000 people in our capital. Our exports last year were worth nearly fifty millions and our imports were but thirty two millions.

"Our money is high and at a premium on English sterling, spelling great prosperity for us. We resent paying taxes for our goods to pass through a foreign country.

England Greater Than Ever

Regarding conditions in Europe today, Don Vicente said that England seemed the least affected by the war. The British navy, which totalled forty-one million tons before the war and which lost six million tons during the war was today nearly fifty million tons and still the strongest in the world he said.

"The British are a wonderful people. They say little, take no notice of abuse and do things all the time. Their government is a wonderful administration which voices national sentiment all the time. It can be overthrown in half an hour. There is no four year period for the administration there.

Interested In South America

"The British shipyards are crowded with work, wages are high and everybody seems to have plenty of money. They are all out for business and don't seem to care a fig for the league of nations or any other question which seems to be worrying the rest of the world.

"The elementary schools in England, Scotland, Wales and Ireland are all teaching Spanish and Portuguese. Special attention is being paid to South American history and a large number of young Britishers are entering Latin American colleges, in exchange with boys from our countries. Everybody treated me well in England. I hated to leave them.

Impressed With New York

Mr. Lopez said that although Bolivia was some 125 miles from the coast they were shipping a great deal of tin and copper to Europe and the States. While in New York he attended [illegible] banquet at the Waldorf Astoria. He [illegible] he was [illegible] with [illegible] Pan American [illegible].

BOQUETE NEWS

BAJO BOQUETE, April 6. (Delayed in transmission). With 90 per cent of the present coffee crop to move and no cart roads, Boquete has reason to be alarmed over the transportation question. The weekly train service when it was at its best was not sufficient to handle the freight, and with the irregularity of service at present, it is becoming a joke. G. V. Barrill has just completed an inspection of the lines, and expected to go to David yesterday on the motor car to catch the David, but as the last motor went out of commission suddenly, he was obliged to remain over night in Boquete. It is understood that an engine will be sent up for him [illegible]. Your correspondent is unable to say what kind of a report he will make, but from his experiences while here, it is safe to say that it will not be too flowery.

People returning on this voyage of the David are Mrs. W. D. Eastman and daughter of Balboa, and G. V. Barrill.

New arrivals are: E. McTucker and wife of Cristobal. Mr. McTucker is an employe of the Panama railroad. They expect to remain a month, guests at Hotel Wright in Bajo Boquete.

Dr. Goldthwaite and wife of Ancon, and P. J. Jones of Balboa, are new arrivals, guests at the Hotel Lino.

The pigeons and deer have already taken to the mountains, and before P. J. gets through with them they will be well toward the Atlantic coast.

HOUSEWIVES

We want you to know that with a Gas Stove, vegetables and soups can be cooked with the Top Burner Flames, while at the same time the meat is being broiled and the bread is being baked in the ovens.

PANAMA GAS CO.
Cathedral Plaza
Tel. 700

AT YOUR SERVICE

COLON GAS CO.
37 Bolivar St.
Tel. [illegible]

SPORTS Star & Herald SPORTS

COLON WINS PENNANT

COROZAL PROTESTS GAME CLAIMING HARKINS USED EMERY BALL

MUDDY FIELD HINDERS PLAY
COROZAL MAKES SIX ERRORS
HARKINS REMOVED FROM GAME

Box Score

Society and Theatres

PANAMA CANAL CLUBHOUSE PROGRAM

MONDAY, APRIL 26th, 1920

Balboa—Tonight

1st show, 6.30; 2nd show, between 8 and 8.15.

William Farnum in "The Lone Star Ranger," also "The Phantom Foe," Episode No. 9 of "The Mystery of 13."

Tomorrow Night—Elsie Ferguson in "Counterfeit," also Ford Weekly No. 28, "The Only Way," and Mutt and Jeff "The Side Show."

Ancon—

Tomorrow Night—"The Miracle of Love," also Pathe News No. 15.

Gatun—Tonight

Mary Pickford in "Daddy Long Legs," also Ford Weekly No. 27, "School Days."

Tomorrow Night—Maurice Tourneur's "The Life Line," also Paramount Magazine No. 3856.

Cristobal—To-night

Maurice Tourneur's "Victory," also Paramount Post Nature No. [illegible].

Pedro Miguel—To-night

Louis Bennison in "A Misfit Earl," also Burton Holmes Travelogue, and Ford Weekly No. 25 "At the Cross Roads."

NEXT WEEK—"Daddy Long Legs," Balboa, Ancon, Pedro Miguel and Cristobal.

GEORGE WALSH AT COLON THEATRES

Film Star Will Appear in "Help, Help, Police!" at Both America and Strand Picture Palaces This Evening.

COLON, April 25. A banner program has been arranged for Monday evening at the America and Strand theaters. There will be two numbers and each is to be a feature one.

First will come George Walsh in "Help, Help, Police!" a William Fox production of five reels and the man who played the big part in The Pride of New York scores once more in this the newest comedy from the Fox metropolis.

Wound round a story of big business where two big razor concerns endeavor to get control of their biggest competitor is a real love tale and how the rich young man whose chief forte is spending money wins out in the end and clears himself after a whole list of adventures at Palm Beach makes a story full of life and interest from start to finish.

Two Serials Continued

Other features at the America and Strand this Monday evening are number ten of The Bad and number eleven of Bare Handed and both are full of interest and adventure.

The Health department has discontinued the restrictions on smoking at the Strand and America theaters as also on the seating and with the recent addition of electric fans and the new orchestra at the Strand both theaters are as cool and comfortable as it is possible to make them.

SWISS SOCIALIST PARTY VOTES IN FAVOR OF THE THIRD INTERNATIONALE

BERNE, April 25. The central committee of the Socialist party meeting have now decided to adhere to the third internationale and instructed the chairman to carry out this decision.

After the party congress last summer voted to withdraw from the second internationale, various sections of the party at a referendum held in October voted against adherence to the third internationale

Y. W. C. A. ACTIVITIES

The Betsy Ross and Helen Keller corps had planned a hike to Chiquita's Pool, but the heavy downpour early last Saturday morning made the trip impossible. Nevertheless, eleven girls who had their lunches ready, and who did not wish to lose the chance for a hike started for Corozal. Arriving there, a swim in the Y. M. C. A. pool, proved a very delightful diversion.

After the swim lunches of sandwiches, olives, eggs, pickles, cake and fruit were enjoyed by May Craig, Katherine Berry, Dolores Walters, Ida Ruth Hammer, Theresa Betz, Margaret Boyd, Grace Boyd, Laura Sasse, Matilda Van Sicklen, Helen Reynolds, Margaret Bernhardt and Miss Mathee.

The Jeane D'Arc corps holds weekly rehearsals for their play, "Aunt Maggie's Will."

The Craft corps has decided on May 28, as the date for "Anita's Trial" to be given. This club is also practicing a drill, "The Butterfly."

In the patriotic children's festival "The Land of Right Side Out," Katherine Berry is the "Fairy God Mother"; Margaret Boyd, "Justice"; Lucy Strawn, "Liberty"; and May Craig, "The Nation."

The Martha Washington, the Betsy Ross, the Triangle, Helen Keller and Clara Barton Girl Reserve Corps had a party at the Ancon Lodge hall, Saturday afternoon. After playing several games the following program was given:

Piano solo: Alice Tener.

Recitation: Matilda Van Sicklen.

The Blue Triangle Way: Florence Murtagh, Alice Knapp, Irma and Theresa Phillips.

Piano solo: Dorothy Eastman.

Reading: Katherine Garwood.

Reading: Frances Smith.

Songs with Ukelele accompaniment: May Craig.

Reading: Henrietta Wilson.

Piano solo: Norma Kenny.

Fifty-two members of the corps attended the party. After the program they adjourned to the Ancon clubhouse for refreshments.

The Clara Barton corps are working on a play, "The Silver Thread" which they expect to give in the near future.

The Zonian corps have divided into two corps, one to meet Monday at 3 and the other Wednesday at 3.

The Cristobal Study group is continuing its Wednesday morning meetings at the home of Mrs. J. B. Fangle. All mothers of girls and all interested in girls are invited to join this group in its study of girl psychology. An especial invitation is extended to those who attended Dr. Morris social education lectures.

PEDRO MIGUEL

Mrs. W. R. Holloway was hostess at a charming tea Saturday afternoon at her attractive home in Pedro Miguel.

A color scheme of green and yellow being carried out in the dining room, living room, and veranda made a most pleasing effect.

The guests present included the following: Mesdames Harding, Morrow, Clear, Kennard, Evans, Otero, Dillon, Rose, Calhoun, Glaw, Grubbs, Embree, Poole, O. M. Ewing, Olson, Hubbard, H. A. A. Smith, Schmeck, Benach, Luther, Banton, Armstrong, Decora, Hamlin, Lang, H. C. Smith, Butler, Blackburn, Reeder, Dixon, Hudson, Martin, Kirkpatrick, Keenan, Heald, Stillwell, Whitaker, Bunker, Butters, Kelley, Williams, J. C. Ewing, Myrick, Wilson, Murray, Brown, Bullock, Norfleet, Bradley, van Steenberg, Morrison, Sundstrom, Lenow, Norris, V. C. Dillon, Katchadorean, Whitsett, Hughes, Meares, Baird, Peters, Pickett, Wilhite, Holzapfel, and Mac Donald. The Misses Neal, Smith, McCray, Russel, Dorsey, Alexander, Ericson, Crespo, Young, Butler, Shea, Cobban, Gotting, Sadler and Thomas.

Mrs. Holloway was assisted in serving by Mrs. Stillwell, Mrs. Norfleet, Mrs. J. C. Ewing, Mrs. Myrick, Mrs. Butters, Mrs. Embree, and Mrs. Boyd.

Thursday evening the playground at Pedro Miguel will be formally opened with an entertainment and dance given by the children of Pedro Miguel under the efficient direction of Miss Gabort.

The public is cordially invited to attend.

Daily rehearsals are being held to make this entertainment a success. For the past year Miss Gabort has been working under the handicap of a lack of material and a suitable place to hold her kindergarten classes and exercises, but in spite of this her work has been such that the Pedro Miguel children compare favorably with those in the larger Zone towns which have been more fortunate in the matter of equipment.

Mr. and Mrs. J. W. Bradley have as their house guest Mr. Bradley's cousin Mr. F. Mason of New York.

Mrs. R. C. Norfleet entertained informally Thursday afternoon the Pedro Miguel Card club.

Two tables made up the game, and at the close of a very pleasant afternoon for those in attendance, refreshments were served.

The first prize for high score was won by Mrs. Holloway.

Mrs. W. B. Meares of North Carolina is the guest of her son and daughter, Dr. and Mrs. W. B. Meares, Jr.

Mr. Al Meigs left for the States yesterday on a sixty days vacation. It is rumored that he will be married while he is away.

HIGH SCHOOL NOTES

The Balboa high school juniors after winning the short story contest, athletic meet and tennis tournament, won the swimming race Saturday afternoon at the Balboa pool.

The juniors are planning a cake sale for Friday afternoon. It will be given in front of the Balboa clubhouse.

The seniors went to the Atlantic side Friday night to present their play "Green Stockings." The play was given at Gatun Friday night and Saturday night at Cristobal army and navy "Y." The play went off without a hitch and was generously applauded at both places.

The school is planning a picnic to Taboguilla May 8. Everyone is looking forward to a good time. The girls will bring the lunches which will be eaten on the beach. The committee is working hard to make everything a success.

Miss Gallup, English teacher, went to Mt. Hope Friday to take over some of the material for the "Zonian."

The "Zonian" this year is somewhat late, but everyone is working hard and expects to have a good paper out by the first of June.

The worms that infest children from their birth are of two kinds those that find lodgement in the stomach and those that are found in the intestines. The latter are the most destructive, as they cling to the walls of the intestines and if not interfered with work havoc there. Miller's Worm Powders dislodge both kinds and while expelling them from the system serve to repair the damage they have caused.

—Advertisement.

Balboa and Ancon

TO DANCE AT CLUBHOUSE

Doris Wright and Ethel Lankin, popular little dancers of Balboa will appear Tuesday night at the Balboa clubhouse in a brand new dance. These clever little misses have danced a number of times at the clubhouse. They have been practicing hard the past week on the new steps.

Many other numbers are billed for the same night, and a good time is assured. Singing, dancing, music, and comedy sketches are on the program.

The high school comedians will give a comedy dialogue, and their rivals, the learn cork artists, will try to outdo them.

There are also some good numbers to be given by the high school Glee club and chorus, and the high school girls quartet. Some good solos will be given by Mrs. Simons and Miss Bruner.

Burkholder and his troupe will give some good exhibitions on the horizontal bar.

Bradley and Williams will also appear in a comedy sketch. These little comedians hardly need an introduction to the public. They never fail to take the audience by storm with their clever jokes.

The big picture "God's Law" will be shown.

Mr. and Mrs. C. P. Wanke, Jr., entertained at a surprise party on the evening of April 20 at their residence, house 211, Ancon hospital grounds, in honor of Mrs. S. O. L. Brownell's birthday.

The arrangements were carried out without the knowledge of Mrs. Brownell, who was agreeably surprised. Tables were arranged on the porch, and the game of 500 was played. Piano selections were rendered by Mrs. Herbert McArthur and Mrs. C. P. Wanke, Jr., assisted by A. J. Sweet, whose singing was enjoyed.

Fudge, filberts, almonds, cake and punch were served. Mrs. Wanke was assisted by Mrs. R. F. Thrall.

Among those present were Mr. and Mrs. O. L. Brownell, Mr. and Mrs. J. C. Kiernan, Mr. and Mrs. R. F. Thrall, Mr. and Mrs. C. T. Tribolet, Mr. and Mrs. H. McArthur, Mr. and Mrs. A. J. Sweet, Mrs. McLain, Miss Frances A. Brownell, and Herbert Brownell.

Funeral services for Mrs. C. A. Wolf, who died at the Samaritan hospital, Colon, April 17, were held at the Union church Saturday morning at 10 o'clock. The Rev. Paul M. Jay, a Presbyterian missionary on his way to Ecuador, conducted the services. Many of Mrs. Wolf's friends were present. There were many flowers, including a floral wreath from the Knights of Pythias. Mrs. Wolf is survived by her husband, mother and three brothers.

Reached Isthmus in 1909

Mrs. Wolf was Miss Helen Eggleston. She was born June 10, 1884, at Panama, N. Y. She studied nursing at the Warren Emergency hospital, Warren, Pa., and after graduation did private nursing in New York. She came to the Isthmus in 1909 as a nurse at Colon hospital.

Until Mrs. Wolf was married January 10, 1912, she was captain of the ladies bowling team of the Atlantic side, and was prominent in other branches of athletics.

Mrs. Wolf held a Roosevelt medal, and was an active worker in the Canal Zone chapter American Red Cross.

Mr. Wolf who is employed at the Cristobal coaling station, left on the Colon Saturday with the body, which he will take to Panama, N. Y.

Other services for Mrs. Wolf were held Wednesday at Ancon chapel.

Scenes Seen On Movie Screens

George Walsh, in what is described as a cutting comedy, will head the photoplay bill at the America and Strand Theater tonight.

"Help! Help! Police!" is the name of the play, and the story, it is said deals with safety razors, the police and a love affair. It is denied that the safety razors are introduced to give George a chance to cut up the police provided that opportunity. However, it is obvious that if it hadn't been for the razors George would not have gotten into so many scrapes.

George, it seems, falls in love with the daughter of his dad's principal business rival. Both fathers consider this a stroke against the grain and one of them is rather inclined to assist the police in ticketing George "over the road." To this cause a keen edged sharper contributes an abundance of circumstantial evidence and George is afforded a great opportunity for display of athletic prowess in parrying and dodging this steady bombardment.

Maurice Tourneur's Paramount Artcraft production based on "Romany Rye" comes to the Cecilia Theater today.

"The Life Line" is the screen title and the heralded all-star cast contains the names of the following well and favorably known screen artists: Jack Holt, Seena Owen, Wallace Beery, Pauline Starke, Tully Marshal and Lewis J. Cody.

The story shows Philip Royston, master of Cragsnest, as host in a fox hunt, when he is attracted by a beautiful fortune teller in a gypsy camp. Jack Hearn, known as Romany Rye, overhears the girl's father cautioning her not to visit Royston, and when finally she visits the wealthy young man, it is the Romany Rye who enters the house and brings her back to camp.

It develops that the Romany Rye is a half brother of the wealthy Royston but never claimed his share of the property, as he prefers to roam. When Royston learns this he searches for the family bible which contains the marriage certificate, intending to destroy it.

But in the meantime this bible has been stolen by Joe Heckel and Bos, two London crooks. Royston and his shyster lawyer trace the thieves to their lair but are interrupted by the Romany Rye and Bos. The presence of the Romany Rye is accounted for in this particular spot by his infatuation for the daughter of Joe Heckel.

Ruth Heckel, Jack Hearn, Romany Rye and Bos go to the theater that night, and a fire and panic brings a heroic rescue of the girl. They decide to leave for America to secure the affidavits of the witnesses to his mother's marriage so that he could claim his share in the estate, as he is now desirous of having a home where he might take his love.

The burning of the ship with Royston on board and the rescue of Ruth by the Romany Rye is described as one of the biggest thrillers of the screen.

Concert To-night At Conservatory

Eight numbers are on the program for tonight's concert at the National Conservatory of Music.

The concerts begin at 8:30 every Monday evening and tonight's concert will be as follows:

1—Schubert Trio Op. 100, piano violin and 'cello by Mrs. F. Camera Miss Elena Malo and Walter Myers.
2—Godard Canzonetta del Concerto romantico violin, Juan Claramont.
3—Godard Valse Chromatique piano, Miss Norma Kenny.
4—Nardini Adagietto 'cello Walter Myers.
5—Chopin Fantasia Impromptu piano, Miss Angela Prieto.
6—Saint Saens Quartet Op. 112 two violins viola and 'cello, Miss Elena Malo, Mrs. F. Camera, Demetrio Brid and Walter Myers.
7—Schuman Mendelssohn Reverie and Spring Song violin Miss Elena Malo.
8—Liszt Campanella, piano Miss Adriana Grillo.

HEM-STITCHING and Plaiting—House 751-A, Balboa. Phone 639. Mrs. Wm. Love. Ap 21-June 20

NORTH CAROLINA LEGISLATURE TO TALK SUFFRAGE

Special Session Is Sequel to Action of Democratic State Convention in Adopting Platform Plank for Ratification

(By The Associated Press)

RALEIGH, N. C., April 25. Action of the Democratic state convention recently in adopting a platform plank for ratification of the woman suffrage amendment will be followed by a special session of the legislature about July 1.

Louisiana is the only state to have a session before North Carolina but suffrage leaders say no matter what action is taken in Louisiana it will have no effect on the fight for ratification in North Carolina.

Thirty-Sixth State

If Louisiana were to act favorably it would make the thirty-sixth state but on account of some uncertainty over the ratification in Ohio legislature, because of a referendum involved, suffrage advocates are anxious to have 37 states ratify the amendment.

Opinion is divided here as to what action the North Carolina legislature will take. In view of the fact that both political organizations in the state have adopted platforms including planks favoring suffrage, many party leaders believe the amendment will be ratified.

Many Favor Amendment

Besides Governor Bickett, many Democratic party leaders in the state have come out for the amendment including Secretary Daniels, Senator Simmons and Congressman Hoey. The legislature is overwhelmingly Democratic.

Opponents of suffrage believe the amendment will either be defeated in the legislature or by the voters of the state. They think the legislature will follow Senator Overman's idea and propose a state constitutional amendment giving women the vote, thus putting the suffrage question up to the voters, who, they believe, will reject it.

HAS SIBERIAN VILLAGE

NOME, ALASKA, April 25. A wireless from Anadir, Siberia, announces the arrival there of Roland Amundsen, the Norwegian explorer who had not been heard from since September, 1918, when his schooner "Maud" was reported ice bound in the Polar regions.

The ship was equipped with two aeroplanes which the explorer intended using for flying over the pole.

CASTORIA
For Infants and Children
In Use For Over 30 Years
Always bears the Signature of Chas. H. Fletcher.

BIG PROGRAM AT CECILIA TO-NIGHT

George R. Simms' Melodrama Which Packed Drury Lane to Be Screened at Capital's Greatest Theater.

This evening's picture at the Cecilia theater recalls the glories of Old Drury Lane. George R. Simms' famous book Romany Rye has been screened under the name of the Life Line and it has made as big a hit as the dramatization did in both London and New York.

It is a worthy successor of such plays as the White Heather, the Whip, the Bluebird, Prunella and Sporting Life and it has been placed before movie fans by the same people, the Paramount Artcraft company and produced by the same director, Maurice Tourneur.

The "Life Line" tells the story of a gypsy encampment located near one of England's stately homes and how their young leader, Jack Hearn returns from a trip to receive a big welcome by his followers.

Gypsy Love Story

Philip Royston, owner of Cragsnest, the manor near the encampment falls in love with a pretty gypsy girl, one of the band and learns from his lawyer the same day that his father married a gypsy girl and that he is not the real owner of the estate.

How Jack Hearne turns out to be his half brother and heir to the property, how the manor is robbed, how Jack falls in love with the gypsy girl, Ruth, are but a few of the episodes in the "Life Line" which is full of thrills from beginning to finish.

A Paramount magazine picture showing the world's famous bridges, including the Viscas Span, the world's highest railroad bridge situated in Peru, the swinging bridge across the Chanchamayo river and the famous Bridge of Sighs concludes a very fine program this evening at the Cecilia.

Sores Flee Before It. There are many who have been afflicted with sores and have driven them away with Canadian Healing Oil, which acts like magic. All similarly troubled should lose no time in applying this splendid remedy, as there is nothing like it to be had. It is cheap, but its power is in no way expressed by its low price.
—Advertisement.

Rare Values
In French Goods

Because our Goods have always stood for elegance and originality does not mean that they are necessarily priced higher than others. The opposite is often true, for in our efforts to give our customers the utmost in styles, we have solved the problem of creating genuinely exclusive models specially made for us

GOWNS :: HATS :: SILKS
BEADS :: FEATHERS :: ETC.

MAD. A. de HOND,
EXPOSITION PARISIENNE,
12th St. near Plaza St. Ana

ADDITIONAL SPORTS

(Continued from Sporting Page)

Allen, a [illegible] was the individual star [illegible] winning the fifty and [illegible] yard dashes, the breast stroke and plunge for distance. Green, a Freshman, won the twenty-five yard dash. [illegible] a Senior, upset the Junior's chances in the relay.

The feature of the meet was the [illegible] of Artie Green, a member of the boys' Freshman relay [illegible] Benton for the Seniors.

The Summaries of Events

The Fifty-Yard Swim.—1. William Allen, time 26 2-5 seconds; 2. Robert Getman; 3. Walter Brown.

Girls' Twenty-five Yard Swim.—1. Artie Green, time 17 [illegible]; 2. Marie M. Mahon; [illegible] Mahon.

One Hundred Yard Swim, Boys.—1. William Allen [illegible]; 2. Robert Getman; 3. Walter [illegible].

Fifty Yard Swim, Girls.—1. M[illegible] M. Mahon [illegible] A[illegible] Green [illegible] Mahon.

Girls' Plunge.—1. Katherine [illegible] Robert [illegible] Walter [illegible] Ben Cox.

Two Hundred Twenty Yard, Boys.—Time [illegible]

Brest Stroke, Girls, Twenty-five Yards.—[illegible] Mahon [illegible]

50-Yard Breast Stroke, Boys.—W. A[illegible]

Fancy Diving, Boys.—[illegible] 2. R[illegible]

Fancy Diving, Girls.—[illegible]

Medley Race, Boys.—[illegible]

Medley Race, Girls.—[illegible]

Plunge for Distance, Boys.—W. Allen [illegible]

25-Yard Back Stroke, Boys.—[illegible]

25-Yard Back Stroke, Girls.—Ma[illegible] McMahon [illegible]

Relay Swim, Girls.—[illegible]

Relay Swim, Boys.—[illegible] Sophomores [illegible] Freshmen [illegible]

Point Summary

Juniors	90
Seniors	[illegible]
Sophomores	[illegible]
[illegible]	17

BOXING NEWS

GEIGER VS. BALCOM

[illegible] battle [illegible] Santa Ana [illegible] May 8th.

Young [illegible] Battling [illegible] [illegible] the semi-final.

Two heavyweights, Jack Doherty and Bert Dempsey will [illegible]

PAN-AMERICAN AD MEN ORGANIZE

Subjects of Vital Importance to Latin-American Publishers Will Be Discussed at Indianapolis

Organization [illegible] be effected by the Pan-American division of the Associated Advertising Clubs of the World at the sixteenth annual convention of the [illegible] at Indianapolis, Ind., June [illegible] to June [illegible] a cable received by W. E. E. Russell, manager of the Central and South American Telegraph [illegible] the head office of the [illegible] New York.

The cable follows:

Subjects of Vital Importance

"Associated Advertising Clubs of the World will hold sixteenth annual convention at Indianapolis, June 6 to 10. Pan-American [illegible] begun at New Orleans last year [illegible] to organize on a broad [illegible] Indianapolis and [illegible] subjects of vital importance to publishers of Latin-America. Organization now forming will protect [illegible] interests and those of advertisers. You are [illegible] cordially [illegible] attend, or to [illegible] your representative with [illegible] someone now in the United States."

Signers of Cable

[illegible] of the Pan-American [illegible] John V. Noel, secretary [illegible] A. Eugene Bolles [illegible]

SEND MONEY TO SPAIN

[illegible] Canal Zone has reported to Mrs. O. M. Ewing of the Canal Zone chapter, American Red Cross, [illegible] of the $7[illegible] raised in March [illegible] Ramon Cortez, the Spanish employee of the Zone who was badly injured in the [illegible] of duty, $701.51 has been forwarded to the American consul-general at Barcelona, Spain, whither Cortez with his three children sailed April 21 on the [illegible]

Turned Over to Mrs. Ewing

Of the total Cortez fund [illegible] was raised through the Star and Herald and $61.00 represented miscellaneous contributions. The Star and Herald fund was turned over to Mrs. Ewing for disbursement.

Mrs. Ewing made purchases for [illegible] three motherless children [illegible] $30.56. Checks proving [illegible] totalled $5, thus bringing [illegible] to the total of $44.56.

Part Treasury Draft

The $701.51 forwarded to the American consul-general at Barcelona was included in treasury draft [illegible]

The consul-general will pay Cortez $20 a month for six months, and then $15 a month until the money is exhausted. Monthly payments from the Panama Canal will make [illegible]

TO OBSERVE 4TH WITH CRISTOBAL

Residents of Ancon and Balboa Decide Against Holding Independence Day Celebration of Their Own

At a meeting of residents of Ancon and Balboa at the Balboa high school Friday night it was decided that the Fourth of July celebration to be held in Cristobal this year be [illegible] as the official joint celebration for the Americans on the Canal Zone.

The meeting was the second called [illegible] of Ancon and [illegible] regarding holding a community of July celebration on the Pacific side.

Two From Cristobal Speak

A. J. Scott of Balboa, outlined plans for a celebration that would include army, navy and civilian communities at the Pacific end of the canal. A lively discussion followed, in which the claims of the Atlantic communities for a joint celebration at Cristobal were outlined by G. J. Carty and Harry T. Drill of Cristobal.

In view of the lack of interest in the subject shown by a majority of the citizens of Balboa and Ancon, the following resolution was presented by E. F. Goldsmith, and adopted by a unanimous vote:

Motion Unanimously Adopted

"Moved: That it is the sense of this meeting that the Fourth of July celebration to be held at Cristobal this year shall be designated as the official joint celebration for the Americans on the Panama Canal, and that the fund on hand from last year's celebration should be turned over to the Cristobal committee, providing that another mass meeting be called of the residents of Balboa and Ancon for Monday night, April 26, at 7 o'clock, at the Balboa school, for the purpose of permitting the Pacific side residents to express a contrary sentiment."

DOMINGO MARTIZ SAID TO BE ROBBER ENTERING HOME ON COLON STREET

Domingo Martiz was yesterday arrested by members of the Panama detective force and held at the police station as responsible for the attempted burglary at the residents of Manuel Guerrero and Leon Achrene in Colon street at 4:30 Saturday morning.

Guerrero, as well as Judge Demetrio Torral R. of the fourth circuit court, were at the police station yesterday and Guerrero, picking out Martiz from six men arrested, identified him as the man who was in his house.

Some months ago, Guerrero says, a burglary was carried out at his house and several articles of clothing stolen. Guerrero believes that Martiz is responsible for this burglary also.

Martiz is being held while Judge Torral investigates.

WILL FIND OIL

(Continued from Page 1.

Twenty-five per cent. are [illegible] who are used as teamsters, and twenty-five per cent. are Americans who do specialized work.

Free Quarters, Food and Wash

[illegible] is kept on the company's pay [illegible] and the company pays the [illegible] expenses of employees. It also gives quarters, food and wa[illegible]

At [illegible] makes [illegible] own [illegible] oxen are kept to haul [illegible] caterpillar tractors are used for other hauling.

The Columbus Island [illegible] is two and one-half miles from dock, and that in Costa Rica [illegible] and one-half miles from [illegible] company had to build one and three-quarter miles of corduroy [illegible] Columbus Island, and [illegible] mile of similar road in Costa Rica.

Geologist's Advice Followed

"We put these two wells where Dr. A. C. Veatch, our geologist, said was best," declared Mr. Morris. "We did this regardless of expense. We could drill on Columbus Island half a mile from the dock for half the money we are actually spending, and if we drilled near the railroad in Costa Rica instead of back among the mountains we could save $[illegible]. In addition to the investment in material, the average expense of each well is [illegible] a day. This does not include overhead expenses in the States."

Drilling on Columbus Island was begun in April, 1919, and in Costa Rica in February, 1919. When the well at Columbus Island was [illegible] feet deep the casing broke, the well was abandoned and another started. The latter is now 673 feet deep. When the Costa Rican well was [illegible] deep, the casing [illegible] and this well has been [illegible] abandoned that work on a new [illegible] has but just begun.

[illegible] Go [illegible] Feet

"We will go down [illegible] feet if necessary, to strike oil," Mr. [illegible] said.

At the first well sunk on Columbus Island progress at the average [illegible] feet per twenty-four hours [illegible] made, and in Costa Rica the average was five feet.

The company is using its own oil from Mexico [illegible] for fuel at Costa Rica, [illegible] to [illegible] in tankers. Ten barrels of [illegible] every twenty-four hours [illegible] is used at Columbus Island at the rate of twenty [illegible] every twenty-four hours.

Cost of Each Outfit $150,000

The company has both rotary and cable drilling tools at each well. Building materials, tools and casings at each well weigh [illegible] tons, and the outfit for each cost $150,000.

A 24-inch hole is being sunk at both wells.

"This is as big a hole as any oil well in the world," said Mr. Morris.

Amount of Casing

When either well is sunk [illegible] feet it will contain 300 feet of 2[illegible] [illegible] feet of [illegible]-inch, 2,300 feet of [illegible] feet of 8-inch and [illegible] feet of 6¼-inch.

The 24-inch casing weighs 160 pounds to the foot, the 1[illegible]-inch 70 pounds, the 12½-inch 50 pounds, the [illegible]-inch 40 pounds, the 8-inch 32 pounds, and the 6¼-inch 30 pounds.

Mr. Chiari, Rotarian, Present

The name of J. M. Chiari was inadvertently omitted by the Star and Herald yesterday from the list of Rotary club members who made the trip to the oil wells.

[illegible] WILL [illegible]

The [illegible] of the [illegible] give a banquet May [illegible] at the [illegible] club, Colon, at [illegible] in the evening, and all members have [illegible] asked by the [illegible] advise him concerning any ideas or suggestions [illegible]

PREPARE FOR THE RAINY SEASON

It is Disagreeable and Dangerous to be Exposed to the Rain.

Buy An Umbrella Now

If You Want Your Clothing to Last Well and Keep [illegible] Shape

Invest In A Raincoat

How Often Have You Caught a Cold from Getting Your Feet Wet?

Walk-Over Shoes

Will Give Your Feet Ample Protection.

American Bazaar Stores

Panama — Colon.

CECILIA TODAY

MATINEE 2.45 — EVENING SHOW 7 P.M.

Maurice Tourneur Presents

"THE LIFE LINE"

(A Paramount-Artcraft Picture)

A story in which love conquers all and plants the home appeal in the breast of a gypsy

"BROTHER AGAINST BROTHER"

13th Episode of the Dominant Serial

"THE MYSTERY OF 13"

Music by Cecilia Orchestra—Prof. Galimany, Conductor.

To-morrow—WILLIAM S. HART in "WAGON TRACKS"—(An Artcraft Picture)

"HELP! HELP! POLICE!"

TONIGHT AT THE

AMERICA AND STRAND

THE WHOLE WORLD GOES CRAZY EXCEPT ONE MAN. And he is arrested on a half score of charges involving offenses that were committed. IT'S FUNNY! And the folks all are so serious about it that you'll fairly burst your sides laughing with

GEORGE WALSH in the William Fox Picture "HELP! HELP! POLICE!"

— ALSO —

"BARE HANDED"

11th Episode of the Dominant Serial

"THE MYSTERY OF 13"

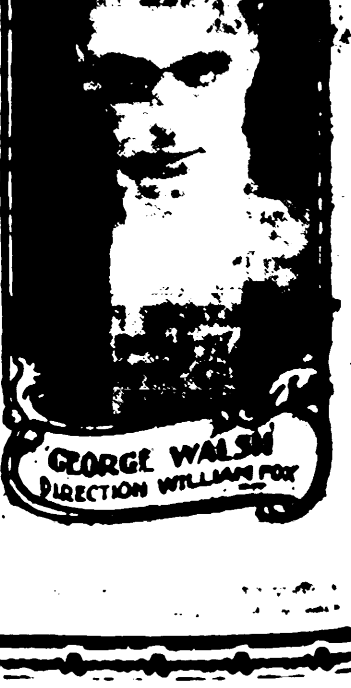

To-morrow—DOUGLAS McLEAN and DORIS MAY in "TWENTY THREE AND A HALF HOURS' LEAVE"

LA ESTRELLA DE PANAMA.

FOR THE CAUSE THAT LACKS ASSISTANCE!
FOR THE WRONG THAT NEEDS RESISTANCE!

FOR THE FUTURE IN THE DISTANCE
AND THE GOOD THAT I CAN DO."

FUNDADO EN 1849 | PANAMA, R. de P., LUNES, ABRIL 26, 1920. | VOL. LXIX.—N.° 18,886.

EL PROBLEMA OBRERO EN ESPANA

Una comunicación del Alcalde al Gobernador de Colón

LOS PROPOSITOS DEL GOBNO. DE MEJICO RESPECTO A SONORA

...dearán el Estado como con valla de acero

LO DE SONORA ES LOCAL

LOS LEVANTAMIENTOS DE OTROS ESTADOS SERAN CONTENIDOS

La declaración del Gobierno no parace tener una base sólida

Ciudad de Mejico, Abril 25. Los sucesos de las últimas dos semanas causados por la insurrección de Sonora, demuestran que el Gobierno central se prepara para rodear al estado insurrecto con una valla de acero, y mientras tanto se esfuerza para sofocar con mano firme los levantamientos aislados en otras partes de la República. El su... de las actividades revolucionarias en varias secciones de la República ... la secesión de Sonora y los resultados de las medidas ...ares que se han tomado, son ... como pruebas de que la declaración oficial del Gobierno, en la cual se describe la revolución de Sonora como un movimiento lo... se apoya en bases sólidas.

NOTICIAS DIVERSAS.

Aunque parezca raro, Inglaterra provée al Africa, de leones. Es el caso explicar que el Jardín Zoológico de Dublin, tiene una cria de leones, famosa, pero aunque ha surtido a todos los Parques de Inglaterra y a muchos otros del mundo, no se habia dado el caso original de que proveyera de esas fieras, al Continente africano, como ha venido a resultar por el pedido hecho recientemente por un Jardin Zoológico del sur de Africa.

El funcionario encargado de hacer cumplir la ley "seca" en Philadelphia, ha trasmitido al Gobierno la consulta que se le ha hecho, acerca de si se infringe la "enmienda número 18, con emplear el champagne en el bautizo de los vapores. Opina que sería ...io admirable de disponer del stock de esta bebida, "que se está perdiendo lastimosamente", ... la gente...

DECLARACION DE GOMPERS

...ENTRA AGRESIVO CONTRA EL CONGRESO DE ESTADOS UNIDOS

Washington, Abril 25. Mr. Samuel Gompers, Presidente de la Federación Obrera de los Estados Unidos, en un artículo publicado en la edición del "Federationist" correspondiente al mes en curso, dice que el actual Congreso no ha ... satisfacer los deseos del pueblo ... el tratado de paz, la re...ción y el alto costo de la ... Tambien dice que el Congreso no ha podido tratar inteligentemente ninguna de las grandes cuestiones que afectan a la vida ... de nuestro pueblo. ... pueblo de los Estados Unidos ... deshacerse de este Congreso ... votos" y elegir un Congreso ... acción.

LA GRAN BRETANA TENDRA PODER MANDATARIO SOBRE LA MESOPOTAMIA Y PALESTINA

Francia protegerá la Siria y los Judios tendran Hogar Nacional en Palestina: decide esto la conferencia de San Remo

El comunicado oficial.

San Remo, Abril 25. El Consejo Supremo Inter-aliado se reunió esta mañana en la quinta Devanchan. Despues de la sesion se publicó un comunicado oficial que ... que los Premiers Nitti y Lloyd George, el Embajador Johnson, Scialoja, Berthelot y Curzon asistieron y discutieron la cuestion de los poderes mandatarios sobre Palestina, Siria y Mesopotamia. Se arregló todo lo relativo al nuevo Estado de Armenia y finalmente se discutió la cuestion del restablecimiento de las relaciones comerciales con Rusia, en relación con las negociaciones iniciadas por la mision comercial rusa que se encuentra actualmente en Copenhague.

Poderes mandatarios.

La Conferencia concedió el Poder mandatario sobre Mesopotamia y Palestina a la Gran Bretaña y el mandato sobre Siria a Francia. Decidió pedir al Presidente Wilson que sirva de árbitro en la cuestión de las fronteras de Armenia.

Hogar nacional judío.

Al poner el poder mandatario sobre Palestina en manos de la Gran Bretaña, el Consejo ha establecido dentro de los límites antiguos de la Tierra Santa un "hogar nacional para los judíos". Los términos del mandatario estipulan que se protegerán los derechos nacionales de los ciudadanos judios de otros paises, es decir de los judios norteamericanos, británicos, franceses y de otras nacionalidades, lo mismo que los ciudadanos del Estado de Palestina. Tambien se protegerán los derechos de los árabes, de los cuales hay 600,000 en Palestina contra 100,000 judíos. El mandato es limitado por lo que en general se conoce con el nombre de "declaración de Balfour".

Francia y Siria.

Francia ha sido la protectora de los cristianos en Siria desde la Edad Media, habiendo sido designada con ese propósito por la Santa Sede. Siria ha sido motivo de una controversia muy seria entre Francia y la Gran Bretaña desde que se firmó el armisticio, habiendo existido el desacuerdo principalmente sobre si Francia debía controlar sobre todo el territorio comprendido dentro de los límites geográficos de Siria y ciertas partes solamente.

Fronteras.

Las fronteras entre Siria y Mesopotamia serán determinadas más tarde por medio de negociaciones entre Francia y la Gran Bretaña. Parece que el Consejo decidió someter al arbitraje del Presidente Wilson la determinación de las fronteras de Armenia porque existía un desacuerdo entre sus miembros sobre si debía o no incluirse a la region de Erzerum dentro del territorio del Estado de Armenia. La region de Erzerum es aquella por la cual están luchando tan ferozmente los nacionalistas turcos.

Conversando con Nitti.

Durante una entrevista con el representante de la Associated Press, el Premier ... declaró que la cuestion del ... será arreglada de acuerdo con los principios formulados en la nota del Presidente Wilson. De fuente muy fidedigna se supo que los detalles del acuerdo entre Nitti y Trumbich, el Ministro de Relaciones Exteriores Yugoeslavo, que fue anunciado ayer, estipulan que la región de Valdosta formara parte del estado independiente intermediario de Fiume; Zara será una ciudad libre con poder para nombrar representantes diplomáticos. Italia renuncia a todos sus reclamos sobre Dalmacia, pero adquiere el protectorado sobre Albania. Se estipula que no habrá contiguidad territorial entre Fiume e Italia; se decidirá por plebiscitos si la Isla de Lagosta pertenece a Italia ó a Yugoeslavia, y si la isla de Cherso pertenece al nuevo estado de Fiume, a Italia o a Yugoeslavia. Estas islas son de gran valor estratégico y su concesion a Italia significaría el control naval del Adriatico por los italianos.

Responderá a las notas alemanas.

Havas. La Conferencia responderá desde esta ciudad las notas alemanas más importantes. El Consejo Supremo, antes de estatuir la cuestión del acrecentamiento de las fuerzas armadas que dice necesitar Alemania para mantener el orden, exigirá una prueba previa de su buena voluntad por medio de la ejecución de las cláusulas militares del tratado, tales como reducción de los efectivos militares y entrega del armamento. No se fijará en San Remo ninguna cifra relativa a la indemnización y a las reparaciones que han de exigirse de Alemania. Mañana aprobará la Conferencia la declaración que prepara, pues Millerand saldrá el martes de San Remo para Paris.

Más notas sobre Fiume.

Esta mañana la Conferencia examinó la cuestion del Adriático según el memorandum enviado por Wilson con fecha 9 de Diciembre de 1919, en el cual se establecen las fronteras de Italia erigiendo a Fiume en estado independiente. Ese memorandum sirvió de punto de partida a la discusión. Nitti presentó además un memorandum en el cual se acepta dar la autonomia a Dalmacia.

Se cree generalmente que el problema quedará resuelto.

Todos tan contentos

San Remo, Abril 25. Agencia Havas. Los aliados se han puesto completamente de acuerdo en todas las cuestiones y llegaron a hacer una declaracion común que los representantes de Francia, Inglaterra, Bélgica y Japon ratificarán mañana. En esa declaración se rechaza completamente la demanda alemana para aumento de su ejército a 200 mil hombres, y dice que se hace necesario fijar el monto de las reparaciones que Alemania tiene obligación de satisfacer, debiendo ejecutar integramente el tratado, pues de lo contrario los aliados recurrirán a medios coercitivos, principalmente a la ocupación.

Millerand renovó las seguridades de que Francia no tiene en mira anexion ninguna de territorio, y dió gracias a los aliados por haberse adherido a su política para ... las reparaciones a que Francia tiene derecho.

Lymans en nombre de Bélgica ... asoció a las palabras del Primer Ministro de Francia, felicitándose de ver mantenida la unión de los aliados.

Millerand y Foch, así como las delegaciones japonesa, griega y polaca, partirán para Paris el ...tes.

EL VALOR DE UNA ESPOSA EN EL AFRICA CENTRAL

UNA BUENA ESPOSA CUESTA AHORA OCHO VACAS; ANTES SOLO CUATRO

Londres, Abril 25. Lord Delevar, relatando sus viajes por el Africa Central, de donde acaba de regresar, dijo que el aumento del costo de la vida se refleja en los precios que tienen que pagar los Indígenas por sus esposas; ahora el precio de una buena esposa es de diez y seis palmos, es de ocho puntas de lanzas, mientras que antes era sólo de cuatro. En los distritos ganaderos una esposa cuesta ocho vacas, antes sólo costaba cuatro.

LOS ALEMANES ACUMULABAN ARMAS EN HANAU

LOS FRANCESES SE HAN APODERADO DE MULTITUD DE PLANOS

Se cree que preparaban operaciones contra Francia

Se acumulaban armas

Paris, Abril 25. Agencia Havas. Le Temps da cuenta de que la caballeria francesa al llegar a Hanau descubrió una enorme acumulacion de armas, municiones y proyectiles de boca, y se incautó de una serie de documentos militares relativos al entrenamiento del "reichswehr" y al ataque contra Francia a traves de la zona ocupada por los americanos.

"Para el Ejército de Occidente"

Paris, Abril 25. Le Temps informa que cuando entraba a Hanau la caballeria francesa descubrió grandes cantidades de armas y municiones. Materiales de guerra marcados "para el Ejército de Occidente" y numerosos planos de maniobras, fueron encontrados, y se supone que se relacionan con operaciones militares contra Francia por la zona ocupada por el ejercito de ocupacion norteamericano.

JOHNSON TIENE MAYORIA EN MONTANA

Helena, Montana, Abril 25. Los resultados que hasta ahora se han recibido de las elecciones presidenciales, que se efectuaron el viernes, demuestran que el Senador Johnson le lleva al General Wood y al Gobernador Lowden una mayoria de votos de tres a uno.

ENVUELVE ESTA COMUNICACION MUY GRAVES CARGOS CONTRA LA POLICIA DE LA CIUDAD ATLANTICA

Los casos que narra el Sr. Harris revelan una desorganizacion y un modo de proceder que no son dignos de disculpa alguna

Abril 22 de 1920.

Señor Gobernador de la Provincia.
Presente.

Conducta incalificable

Por medio de la presente vengo a informarle la incalificable conducta observada por el Capitan de esta Seccion, señor Francisco Gutierrez y el Teniente Gordon en ... el suscrito, la noche del 20 de los corrientes con motivo de haber hecho acto de presencia en la Comandancia de Prevencion, para informarle sobre la manera como habia sido ... cruelmente maltratado a palos un individuo que dos agentes conducían a la Policía.

Narración de los hechos

Eran como las once y quince minutos de la noche arriba mencionada, cuando por los alrededores de mi habitacion se oyeron voces lastimeras de un hombre que pedia perdon, y quien agregaba a dichas voces: "yo no he hecho nada; no maten así a un hombre". Estas voces eran acompañadas por voces que semejaban las que se dan a una tambora sola, y por los que a mis del suscrito acudieron al ... con de mi casa varias personas de mi amistad que me acompañaban en motivo del estado de gravedad en que se encuentra desde hace dias mi señora esposa; entre ellas mis familiares y las señoras Petrona de Mendez, Catalina y Emilia Morales y otras. Al asomarnos vimos que dos agentes de policía traian a un hombre blanco, de poca estatura, empellandolo y dandole de golpes con sus palos. Estos agentes que despues he sabido que son los números 347 y 161, al llegar a la esquina de la Calle 7a., dieron tal empellón al sujeto en referencia, que este cayó de bruces, llevándose a la caida a uno de sus conductores, a quien se le cayó el sombrero en una charca de agua que había en la misma esquina. Este agente recogió su sombrero e inmediatamente lleno de furia arremetio de nuevo contra el caido que trataba de erguirse.

Indignación

La indignacion de los vecinos que se asomaban a ver esos hechos se hizo palpable, y la consiguiente protesta casi un clamor público. Fue entonces, cuando de mi casa, grité a esos agentes, para que no siguieran maltratando al hombre, y cuando mi madre ya bastante anciana, cayó de un bahido ante tales actos de barbarie. Así las cosas, dispuse apersonarme al Cuartel a informar sobre lo ocurrido, y mientras hacia esto, el Teniente Gordon, quien llegó en esos momentos y oyó parte del relato que ... hacia al Oficial de Guardia, se ... contra mi en presencia de unas de treinta personas que se encontraban presentes, diciendo: "Vea usted qué vaina, hasta el Alcalde viene a darle contra a la Policia ..." ... Alcalde debía ser más res... ... tratándose de ... tiempo habia sido ... Este señor formó un escándalo agregando a lo antes dicho que ...gana, que el no tenia mas Jefe que Mr. Lamb ... en el Cuartel ...

Se presenta el Capitan Gutierrez

Cuando se presentó el Capitan Gutierrez, lejos de atender ... el caso ... de mi persona ... empezó por dirigirse a los policías que habia alli, diciéndoles ... "de aqui" ... a la Oficina de la Comandancia ... entrevistar ... lo ocurrido ... las puertas ... me las cerró en la cara.

Las puertas en la cara

Reprocho esta actitud desconsiderada que lo crea un hombre educado, pues el ... que hacia no solamente lo conceptuaba como falta de cortesía para conmigo sino de desacato a la autoridad de que estaba investido. Poco despues de este incidente y viendo que me retiraba para afuera del Cuartel, abrió la puerta y haciendo ciertas contorsiones acompañadas de gestos risibles, dijo a los que aun quedaban en el recinto de la Guardia: "ustedes, señores, me harán el favor de perdonar, pues cerré la puerta porque me encuentro muy resfriado y no quiero morir como van a morir otros, pero si quieren entrar pueden pasar adelante".

Fácil comprobación

Todos estos hechos son de fácil comprobacion, toda vez que fueron consumados en presencia de numerosas personas, quienes no pudieron ocultar un gesto de desaprobacion ni callar una frase de protesta. Puedo recordar de entre esas personas, a los señores Carlos Emmnet, Antonio Jascon Gutierrez, Manuel A. Icaza, Cecilio A. Gamell, Alfredo de Roux, Pedro Fernandez P., J. Aníbal Arosemena C., Dámaso Peque, Juan de D. Charlery, Ricaurte Julio y otros ... que de momento ... memoria.

Cincuenta personas son testigos

El acto inhumano ejecutado por los agentes de policía, a que he venido refiriendome al principio de este informe, fue presenciado por casi medio centenar de personas, que no pudieron reprimir la consecuencial protesta de ellos; y mi ... intervencion con respecto a ellos, no fue otra cosa que la de informar a los superiores inmediatos de esos agentes que lo ejecutaron, a fin de que los constataran para que se tuvieran en cuenta al deslindar las responsabilidades a que se hacian acreedores, pues no es concebible ni se conforma con ningun criterio sano, que los que moralmente y por Ley, estan obligados a proteger las vidas de las personas y sus intereses, sean protagonistas de hechos de barbarie completamente en pugna con la moral y sanos principios que rigen en una Institución de Policía, que en todas partes del orbe viene a ser en vez de amenaza el amparo de la seguridad pública.

No son hechos aislados

Si estos hechos fueran aislados y no tan frecuentes como vienen sucediéndose, pudiéranse tener en cuenta como eventualidades que ...

[illegible]

LOS OBREROS ESTAN ORGANIZANDOSE PARA MEJORAR SUS BASES DE TRABAJO

Se teme una huelga general de los panaderos

UNA REAL ORDEN DE ALFONSO

LOS TRABAJADORES AGRICOLAS SE AGITAN POR DIVERSAS PARTES DE ESPAÑA

Se desean formar comites mixtos de obreros y agricultores

LOS TRABAJADORES AGRICOLAS

Toledo, España, Abril 25. La agitacion entre los trabajadores agricolas de este distrito ha resultado en muchas huelgas que se han declarado en varios lugares y parece que el movimiento se ha propagado por otros centros.

COMITES DE OBREROS

Las ciudades afectadas por las huelgas están haciendo esfuerzos para la formación de comites mixtos de obreros y agricultores para que investiguen las condiciones actuales, pero mientras tanto los obreros estan llevando a cabo manifestaciones demandando el mejoramiento de las condiciones de trabajo.

LA HUELGA DE PANADEROS

Madrid, Abril 25.— El Gobierno y las autoridades municipales continuan haciendo esfuerzos para arreglar las diferencias entre los trabajadores de las panaderias y sus patrones, con el objeto de evitar la huelga general de panaderos, pero hasta ahora todos sus esfuerzos han sido infructuosos.

UNA ORDEN DEL REY ALFONSO

El Rey Alfonso firmó una orden para el establecimiento de una comisión de representantes de los trabajadores y los patrones para que arreglen las disputas obreras, pero no se sabe si ambas partes estarán dispuestas a aceptar las decisiones de dicha comision.

HUELGA EN VIENA

Viena, Abril 23. Setenta mil trabajadores de este lugar se han declarado en huelga pidiendo aumentos de salarios. Se espera que todos los empleados de los servicios públicos se unirán a la huelga el lunes y es muy probable que el movimiento se propague por todo el pais.

LA LEY ELECTORAL ALEMANA

LAS ELECCIONES PRESIDENCIALES TENDRAN QUE SER RETRASADAS

Berlin, Abril 25. Comentando la aprobación de la ley electoral que regirá las elecciones de la primera Asamblea Republicana alemana, Conrad Haussmann, Vicepresidente de la Asamblea Nacional, declaró que será imposible llevar a cabo las elecciones ... este verano porque ... acaba de aprobarse estipula que la fecha de las elecciones debe ser fijada por el Reichstag, pero no se fija limite de tiempo y asegura que la Prusia Oriental, Silesia y la Silesia Superior no podrán preparar a tiempo las listas de electores y es muy probable que sus votos sean devueltos.

Ecos de Sociedad

Las señoritas Ana y Bertina [illegible] Angela María y Carmen [illegible] [illegible] ellas modelos de virtud [illegible] regresaron ayer de [illegible] Penonomé, después de haber pasado allí unas vacaciones muy [illegible].

Las saludamos atentamente.

***

Hemos recibido de la Librería Benedetti Hermanos la revista [illegible] correspondiente a la semana de Marzo. Trae esa revista varias crónicas muy interesantes [illegible] del Cristo del Dolo y [illegible]. Además trae la revista de modas que es muy [illegible] por Madame Valmore.

Mucho agradecemos a la Librería Benedetti Hermanos [illegible].

***

Desde hace dos días se [illegible] en su casa [illegible] distinguida señora María [illegible] Sosa, con su preciosa baby, después de haber pasado unos días en el Hospital Panamá. Mucho nos complace saber que tanto la señora de Sosa como la chiquita se hallan perfectamente bien de salud.

***

Después de haber pasado toda la temporada de verano [illegible] las flores y frutas, regresó esta tarde las señoritas Valdés.

También regresó de [illegible] la distinguida señora [illegible] y el niño Jorge. Nos [illegible] [illegible].

****

La distinguida señora [illegible] [illegible] más de Valdés [illegible] [illegible].

****

Mañana se ausenta [illegible] [illegible] L. Velásquez [illegible] en unión de [illegible].

****

En el buque procedente [illegible] Rica [illegible] Ester Pierce Amnica [illegible] Elvira Icaza [illegible] ras.

****

También llegaron los [illegible] y Luisa Segovia [illegible] Nueva York [illegible] de Mayo para [illegible] Están acompañados [illegible].

distinguida señora Luz G. de Arias. A todos los saludamos.

****

Procedente de David regresó [illegible] la señorita [illegible] Francescani. Nos complacemos en saludarla.

****

Desde hace algunos días se encuentra [illegible] el niño Manuelito Herrera, hijo del Sr. Manuel Herrera L., Magistrado de la Corte Suprema. Esperamos que no sea nada de cuidado y que [illegible].

****

Los esposos Sosa-Morcira han tenido la dicha de ver [illegible] [illegible].

****

Desde hace dos días se encuentra [illegible] Chitré el señor Alfredo [illegible], a quien nos es grato saludar.

****

Después de haber pasado [illegible] en Taboga [illegible] entre nosotros la familia del señor Eduardo Morales.

También [illegible] la familia Ro[illegible] M[illegible] [illegible] nos [illegible] saber que [illegible].

****

Después de haber [illegible] Las Sabanas [illegible] Díaz Boyd [illegible] señorita [illegible] [illegible].

***

Ayer por la tarde [illegible] [illegible] en la capilla del Hospicio [illegible] con una muy alegre y animada fiesta [illegible].

Fueron los padrinos el doctor Julio J. Fábrega y la señora Emilia [illegible] de Valdés.

***

Para esta noche hay un buen programa [illegible] excelentes números de música de cámara de lo más interesante [illegible] de Schubert, el tiempo Andante con moto y un cuarteto de Saint Saens [illegible] molto Allegro, que [illegible] por la señora Camara, señorita Maio y señor W. Myers, el segundo por la señorita Maio, señora Camara y señores Demetrio Brid y W. Myers.

[illegible] Bizet, Mendelssohn, Listz también están representados en el magnífico programa del concierto de esta noche que [illegible] en Panamá [illegible] afición [illegible] la música [illegible] [illegible].

AVISO

La Escuela [illegible] de Modas [illegible] de Mayo. La matrícula queda abierta desde esta fecha en adelante. Avenida A de Julio, No. 10.

Rosa W. de Escobar, Directora.

Abril 26 — Mayo 3

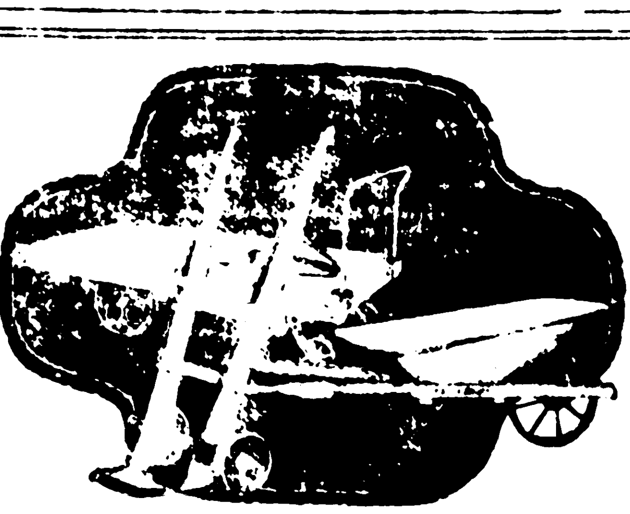

PULIO SUCREDUC[illegible] [illegible] DEL TRANSPORTE

[illegible] que [illegible] equipo más apropiado para el transporte de materiales en sus bodegas [illegible] en aquel que transporta la mayor cantidad de material en el tiempo dado con el mínimum de trabajo.

Carretillas de uso FAIRBANKS, carretillas de plataforma, carretillas de ca[illegible] [illegible] Diablo [illegible] [illegible] de madera para cualquier [illegible] el cual le permite escoger el aparato que se adapte a sus necesidades. La marca de garantía requisitada por FAIRBANKS [illegible] 85 años de experiencia manufacturera [illegible] la aparato que le economizará tiempo y trabajo.

MAQUINARIA PARA PESAR

[illegible] LAS BASCULAS FAIRBANKS se emplean en cualquier industria y comercio [illegible].

MOTORES Y BOMBAS

Motores de [illegible] combustible [illegible] de bombas, verdaderos [illegible] para [illegible] [illegible] para abastecimiento de agua.

MAQUINAS HERRAMIENTAS

[illegible]

VALVULAS Y GRIFOS

Válvulas FAIRBANKS [illegible] de bronce y de hierro [illegible] de empaquetaduras de amianto [illegible].

DISPOSITIVOS para TRASMISION DE ENERGIA

Equipo completo. Poleas de hierro [illegible] correas de cuero de [illegible] [illegible].

FAIRBANKS

THE FAIRBANKS COMPANY

[illegible] New York [illegible] [illegible] E. C. [illegible] Birmingham [illegible]

A principios del mes entrante se encuentra de nuevo entre nosotros la simpática Katy Calvo, hija de la señora Pepita R. de Calvo, quien ha estado cursando clases en el colegio de Saint Elizabeth en New Orleans.

***

Sale hoy para Las Tablas la muy simpática señorita Eduarda Villarreal. Deseámosle un feliz viaje.

***

Desde ayer se encuentra de nuevo en su casa la señora Agripina M. de Arias, acompañada de su chiquita. Nos alegramos saber que tanto la señora de Arias como la chiquita se hallan en perfecto estado de salud.

***

Después de haber pasado unos días entre nosotros, ha regresado de nuevo para el Darién el señor Domingo [illegible]. Lo despedimos.

***

Nuestras elegantes no se alejaron [illegible] Costas. Anoche el Club estaba concurridísimo.

La tertulia [illegible] por [illegible]

Se bailó hasta [illegible]

Entre las [illegible]

las señoritas [illegible]

[illegible] Elena [illegible] Teresa [illegible] Isa[illegible] Icaza Fábrega [illegible] otra señorita [illegible] bonita. Elenita Morales, graciosa, gentil, muy bien vestida; María Teresa Valdés, Rosita Ehrman, primorosamente interesante Miss Lamb, y muchas más que no recordamos.

Resumen: una tertulia muy bonita.

***

Saludamos afectuosamente a la familia Esquivel, de regreso en esta ciudad después de haber pasado la temporada veraniega en la pintoresca población de Penonomé. El saludo lo hacemos extensivo a la señorita Elena Gutiérrez, que estaba de la grata compañía de la familia Esquivel.

***

El simpático e inquieto [illegible] [illegible] miembro [illegible] Rangueros, etc., etc., ha regresado de su excursión a [illegible] pueblos del interior de la República.

Le damos nuestra bienvenida.

UN PENSAMIENTO DIARIO

Día 26. Aquel que busca venganza, primero se atormenta que venga y recibe tal alteración, que pena el cuerpo y se gana el ánima.

Fernando del Pulgar.

Mundo Catolico

Santos de hoy: Día 26. [illegible] Cleto, Marcelino, pp. mrs.; Pedro [illegible] obs.; mrs.; Exuperancia, v.; [illegible] Clarencio, obs.; Ricardo [illegible] Anacleto [illegible].

Cultos: Iglesia de San Francisco. Las misas como siempre. [illegible] Las misas como [illegible] días.

LOS JAPONESES EN SIBERIA

[illegible] Abril 21. Las bajas sufridas por los japoneses en Siberia durante la lucha que resultó en la captura de Nikolsk y Khabarovsk, donde fueron [illegible] [illegible] ascendieron a [illegible] informes [illegible] [illegible] desarme.

CONCURSO

Desde esta fecha hasta el día último de este mes queda abierto un concurso para el nombre de la mantequilla que comenzaré a fabricar en Mayo próximo, en mi hacienda de Río Grande, Distrito de Penonomé, Provincia de Coclé, de acuerdo con los métodos más modernos empleados en los Estados Unidos.

El premio para el nombre que se adopte consistirá en veinticinco libras de la primera mantequilla que fabrique, o en veinticinco balboas, a elección del agraciado.

El Jurado que ha de elegir el mejor nombre lo formarán los señores doctores Méndez Pereira, Ruiz Vernacci y Moscote.

Los concursantes han de hacer sus indicaciones en tarjeta o en una hojita de papel, a máquina y firmadas con un seudónimo, al cual ha de acompañar el nombre propio aparte y en sobre cerrado. Una misma persona solo puede sugerir un título. Todo ha de dirigirse a don Octavio Méndez Pereira, apartado 330, Panamá.

Panamá, 17 de Abril de 1920.

Julio Guardia V.

14, 20, 22, 24, 26, 28, 30

La fiesta del sabado en el Union

Un diner-dansant memorable

A guisa de prólogo.

Un cronista de salones no tiene el derecho a sentirse de mal humor.

No tiene el derecho a aguar la vida a nadie.

Su obligación es ver todo de color rosado, sólo que... el color rosado en este segundo... ¡—reparte sonrisas, buscar palabras para confeccionar párrafos... y... hacer su crónica lo más amenamente posible.

¿Qué se hace cuando se está de mal humor...?

[illegible] en pie a la mañana siguiente de escribir estas cuartillas, alguna linda muchacha o alguna bella señora—esto es sincero—se [illegible] donde ha dormido pacíficamente mientras este [illegible], emborronaba cuartillas laboriosas, se asoma al balcon, suelta la abollerada ala de cuervo, rubia o negra, o bien pálida, oro [illegible] cabellos y abre [illegible] [illegible] Esta fresca [illegible] [illegible] y luego [illegible] la plana [illegible] de las columnas [illegible] "La [illegible] del sabado en el Club [illegible]" y la recorrerá y la [illegible] día en algún momento y diga: [illegible] esas se escriben en los periódicos..." Eso reminiscencia. Hasta la risita irónica que muy bien puede concluir con otra el cronista cuando estampo en la blanca cuartilla el concepto que produjo la hilaridad irónica...

¿Y cuando la damita o la dama [illegible] en letras de molde, [illegible] de la seda de su adjetivo de una descripción de traje...? [illegible]

¿Y el mal humor del cronista...? Hay que [illegible] Es preciso [illegible]

Porque [illegible]

Un amable vocal.

Para [illegible] el mal humor el [illegible] posee en el vocal de turno [illegible] un amable vocal...

Es un hombre gentil que lleva [illegible] en oro de u[illegible] [illegible] [illegible]

Esa bondad [illegible] es atenida, es la bondad y la atención [illegible] persona.

Daba gusto el sábado verle recorrer el salón, los balcones, subir a la tribuna de la música, ocuparse del más mínimo detalle con un [illegible] gusto con un grado de cultura que es digno de admiración.

No se le olvidaba nada al señor David Cardoze.

Alguien se ríe de este hombre [illegible], atento, amical, que goza con [illegible] con hacer las cosas [illegible] y que sabe hacerlas.

[illegible] rufo de eso.

[illegible] el cronista en su interior [illegible] que hombres como David Cardoze son modelos de personas de sociedad, en las que la cortesía lejos ser excesiva. Mejor dicho no se llega jamás al exceso de cortesía en sociedad.

Dan un aire de distinción particular a un Club vocales cual el señor David Cardoze, que en la fiesta del sábado triunfó como organizador como hombre de gusto [illegible] y hasta cómo cocinero... el [illegible] exquisito.

El adorno de los salones.

La buena voluntad de una dama [illegible] ¿Te [illegible] que...? a[illegible] el sábado por la tarde y [illegible] que las flores eran de [illegible] las hojas verdes eran de tela, que las cintas estaban des[illegible]...

[illegible] el cronista supo esto... y son[illegible].

[illegible] adorno del salón del club a[illegible] era primoroso... Un mo[illegible] Las guirnaldas de rosas ro[illegible] estaban dispuestas con sin[illegible] en las lámparas de los [illegible] Las cintas azules, rosas, las hojas verdes, producían [illegible] efecto asombroso...

Plantas de helechos, palmeras, [illegible] la nota simpática y amable [illegible] vegetal...

Las mesas eran unos modelos de gracia.

Copas de tonalidades claras, florecillas diminutas en los manteles, [illegible] de flores naturales y unos "jardincitos" prodigios de gracia en las grandes mesas... ¡Roca la decoración!

Cerca del cronista la mesa de unas [illegible] encantadoras tenía en el centro un bouquet de rosas rosas, maravillosas... Eran [illegible] de todas las comensales hermosas...

¡Admirable, el como [illegible] se ha visto en el Club.

Los bailes clásicos y el concierto.

A las [illegible] minutos comenzó el concierto.

El cronista estaba anoche un poco pensativo y tristón y casi caso le hicieron sentir los compases que recordaban a la tísica linda que se llamó Margarita Gautier y que Verdi dejó inmortalizada en las romanzas dulzonas de la "Traviata"...

La "Melodía en Fa" de Rubinstein hablaba de arte merced a la batuta de Galimany, el catalán, al frente de 14 profesores.

¡Enriquecería al cronista el concierto...?

Es posible...

Pero los bailes clásicos, bailes con poema de la señorita Lawrence y de las señoritas Ethel Lankin y Doris Wright debieron alegrarle.

Siete lindísimos números, entre ellos un "Narcissus" bailado por la señorita Lawrence encantador... Es la señorita Lawrence apenas cubierta por una túnica rosada un efebo primoroso... Los ojos claros, el pelo rubio, las piernas finas, las manos que hablan, subyugantes...

La señorita Lankin en el [illegible] "Gopeta" ataviada de rusita de los Urales, fue otro gesto noble de esta parte del programa, q' el espectador animal saboreaba entre un trozo de combina a la Chambord o un timbal de [illegible]...

Pero el cocinero merece un aplauso: se [illegible] el cocinero...

Y ya [illegible] sabe en un diner, el [illegible] deja ser el cocinero...

Entre frases de señorita almibarada y de galán de smoking... el jefe es el cocinero... es el hombre.

Es triste, pero se es tan animal. Pero es lo cierto.

¡Loor al cocinero del Club Unión, que es [illegible] sabio!

La concurrencia.

Mesas infinitas...

Por todos lados mesas.

Seguramente ha sido el diner-dansant más concurrido.

De 250 a 300 comensales en conjunto.

Un [illegible] monstruo.

David Cardoze, que dio en la espalda fina palmadita a cada comensal, apunto trescientos y pico...

El pico corresponde a algunos alegres que observaron los bailes de [illegible] meramente.

El cronista tomó pronto las de Villa Diego... y sin embargo que se bellezas vio... y también... [illegible]

Estas feas las veía el mal humor del cronista... pero no dejaba de verlas. Para un cronista de salones todas, todas, las del sexo femenino son lindas... y ellos caballeros, distinguidos, sportmen, etc., etc., etc., [illegible]

300 personas entre bellas y caballeros...

¡Qué extraña y qué interesante esta señorita Lefevre! Tiene una rara atracción en los ojos, en la distinción de la figura, que enamora. Y luego ese su modo de vestir...! El sábado con los reflejos de la luz eléctrica el tono del traje rosado, el color del escote delicadamente trigueño se confundían en una sonrisa[illegible] encantada.

La señorita Lefevre con una [illegible] de virtud en la mano sería la más bella hada madrina para un cuento de Perrault...

***

En la vaguedad de los ojos con estrías de oro de la señorita Fanía Obarrio da gusto entrar los ve[illegible] no pasar distraídos siempre perdidos en un mundo de ensueño y es imposible prescindir de un comentario:

—¡Qué linda la señorita Fanía! Un como que con el traje verde esperanza y oro combinaba el día del diner dansant unas rositas diminutas de [illegible] en la cabellera oro viejo...

Las dos hermanas esbeltas se[illegible] lindas, son dos lirios largos y elegantes... Un lirio azul la señorita Heredia, un lirio blanco la señorita Ida... Dos lirios, dos sutiles y elegantes lirios bellos...

De rojo va vestida la señorita Berta Garrido. Sus ojos trágicos lo exigen: los colores fuertes, detonantes... La flor preferida de esta señorita deben ser los claveles sevillanos.

El bibelot gracioso, gentil que se llama Isabelita Brid, pasa alado, sonriendo...

¡Qué triste está el cielo! Casi no se ven estrellas... En la mar lejana una barcecilla habla de viajes, de pescadores, de tragedias... y también de idilios.

Dos gringos se sonríen.

Se instalan en una mesa de "gringos" con... flores... ¡Oh no! con pan.

Un pobre infeliz que viste de smoking se acerca azoradísimo a una muchachita... ¿Qué es ello...? Nada: le pide una pieza de baile: se queda parado... Qué [illegible]..." Avanzan por [illegible] dos tortolitos.

¡Qué fea esta toilette desteñida!

Mira tú que esa... que se dice elegante... ¡Astela!

Fíjate en Fulana... Se olvidó esta noche de pintarse...

Niña... ¡Es un museo...!

—Pero... ¡Qué museo más barato...!

Y sonríe. Y baila... y está en la gloria...

¡Astela niña ¡astela!

El traje verde mar, drapeado y el estilo de un pantalón turco de María Teresa Valdés, es precioso. Tanto como las pupilas claras de esa señorita que va cantando un himno de esperanza al soñarle.

La señorita María Elena Arango y la señorita Catita Lewis son primaverales... Botticelli las tomaría de modelos. Iban muy bien vestidas el sábado. Catita de rosado pardo con la sencillez elegantísima de esta muchacha que sabe ser "chic". María Elena Arango en una combinación muy original de plateado con dibujos y tono azul verdoso claro.

Las señoritas Isabel Jiménez, de blanco y Emmy Ca[illegible] de rojo pailleté, se mostraban en grata conversación con Cupido. Son dignas de envidia estas muchachas que tienen el amor de la mano: ¡lo mejor de la vida estos minutos...! ¡Lo mejor del mundo...!

¡Graciosa la señorita Dalia Orillac con su traje color fresa!...: ella tiene una rara mirada particular: una mirada de ópalo.

En el salón las dos figuras de las señoritas Angelina Alba y Carmelita Bravo, altas, esbeltísimas, airosas, eran un recuerdo de líneas soberbias, como de estatuas...

Y han entrado cuando salía este cronista un poco triste unas criaturas de admiración: quizá el no haberlas visto sea una causa de esas tristezas...

Anita Ehrman la de los ojos sublimes pasa el umbral...

Ataviada de blanco vuelve un instante la cabeza, mira y no ve al que se ausenta... Seduce el encanto de la ausencia en la mirada de Rosita Ehrman.

Muchas bellas señoras se veían en los salones del Club.

Su Majestad la Belleza señora Raquel G. de Boyd de negro pailleté... Una Majestad elegantísima.

La señora Delia Boyd de Díaz con una elegantísima toilette drapeada, adamascada en rosa fuerte, estaba extraordinariamente bella. La señora de Bonco en un traje de taffeta crema, con adornos morados, y un lazo de época en el pecho, era un modelo muy "chic", una figura París...

La elegante señora de Orillac, la señora Rosario G. de Arias, la señora Luz Guardia de Méndez P., la señora Teodolinda V. de Yeaza Fábrega muy linda en su toilette rosa, la monísima señora Evangelina B. de Morales, otra dama que tiene una línea parisién, de gracia rara y singular: un tipo de mujer bonita.

Y muchas más...

Sería imposible enumerar a todas... pero sí repetir que el conjunto era magnífico.

La colonia americana tenía una nutridísima representación.

El triunfo de este diner-dance se[illegible] marcar en los anales del Club con línea única...

Y a pesar de todo el cronista estaba triste.

LA CONFERENCIA DE ESTA NOCHE EN ELDORADO

Como se ha estado anunciando, esta noche tendrá lugar en el popular Teatro Eldorado la conferencia que el Teniente Gino, del ejército italiano, dictará, acompañada de interesantes vistas cinematográficas, sobre tópicos de la guerra en Italia, destinando parte del producto de la función a beneficio de la Cruz Roja Panameña.

El conferencista será presentado al público por el doctor Octavio Méndez Pereira, Rector del Instituto Nacional. El renombrado pianista nacional señor Merel Mart amenizará el acto con lo mejor de su repertorio. Las vistas cinematográficas exhibidas serán una verdadera exposición industrial y guerrera de la moderna Italia, comprendiendo demostraciones de fabricación y operación de artillería, aviación y náutica. Los temas escogidos por el Teniente Gino para su disertación, comprenden: "Los prisioneros de guerra italianos y austríacos", "episodios y anécdotas de guerra".

Por lo que en las conversaciones que hemos tenido con el Teniente Gino le hemos oído relatar, podemos asegurar que mantendrá pendiente de sus labios al auditorio. Qué emocionantes sucesos, qué hermosas aventuras épicas narra!

El Teniente Gino es un italiano nacido en Chile, y con esto está dicho que habla correctamente nuestra lengua. Personalmente es un hombre de buena presencia, simpático, joven y amable, y su brillante uniforme, tachonado de insignias y condecoraciones, símbolos auténticos de su heroísmo, contribuye no poco a hacerle interesante.

Auguramos un éxito ruidoso a su conferencia.

MISTELI
EL JOYERO

[illegible] de las madres [illegible] conservar la salud de sus niños. Los pequeños no pueden gozar de buena salud si tienen lombrices y en este caso lo mejor que puede usarse es el Exterminador de Lombrices de "Mother Graves".

Aviso

Para
ANEMIA
Raquitismo, y demás manifestaciones de Pobreza de Sangre

Emulsión de Scott

puede tomarse con entera confianza por sus efectos nutritivos y reconstituyentes. Enriquece la sangre y fortalece al organismo entero.

INFORMACIONES

Un perro de Misteli muerde a un menor

En las inmediaciones [illegible] Parque de la Independencia [illegible] el Central, uno de los perros pertenecientes al señor [illegible], brincó sobre el menor [illegible] años de edad Carlos Burgos y le hincó los dientes cerca de la espina ilíaca izquierda.

El agente número 354 [illegible] en ese sitio, trasladó a [illegible] de Policía al menor en cuestión para que fuera atendido [illegible] botiquín de ese estable[illegible] y dejó en libertad al señor Misteli, teniendo en cuenta su categoría diplomática, como Cónsul de Suiza, y mediante la promesa de dicho caballero de presentarse ante la autoridad respectiva en la mañana de hoy.

Agredida por una colega

La meretriz Margar[illegible] se ha quejado a la Policía de que a las nueve de la mañana en momentos en que transitaba por la Calle Pedro de Obarrio, fue [illegible] por su coleg[illegible] [illegible] de cuya [illegible] la querellante con [illegible] el [illegible] derecho [illegible] la [illegible] del [illegible].

El atropello diario

José María Medina, mexicano y de oficio carretillero, [illegible] a la Policía de que a [illegible] de ayer, colocó su carretilla al lado de la acera de la calle [illegible] [illegible] siendo Juan Lacear [illegible] momentos pasó por allí a [illegible] dad el carro automóvil [illegible] 1175 y le arrastró la carretilla ocasionándole daños de consideración. El mencionado carro, [illegible] Medina, [illegible].

Herida por su propia marido

Un agente del orden público llevó en la madrugada de [illegible] al Hospital Santo Tomás a la [illegible] Marion Lindsey, la cual presentaba una pequeña puñalada al lado derecho del pecho, muy cerca de la axila.

Al ser interrogada dicha mujer acerca de quien le infiriera la herida, manifestó haber sido su marido Prince Smith, quien la sorprendió desapercibida y luego de herirla emprendió precipitada fuga.

LOS CEDROS DEL LIBANO

Los famosos cedros del Líbano, cuyas copas coronan los [illegible] dos flancos del Makmel, [illegible] con poco a poco, dice [illegible] Sciences et Voyages), y [illegible] la profecía de Isaías, un niño podría ahora contarlos.

Hubo un tiempo en que aquellos árboles ensalzados en la Biblia cubrían todas las [illegible] Líbano; hoy día sólo [illegible] pequeños bosques en [illegible] anfiteatro de rocas [illegible] suelo. Uno de ellos, [illegible] tiente occidental del Gebel [illegible] tiene una extensión de cerca de 500 hectáreas, y cuenta con algunos bellos ejemplares, pero de una especie ligeramente distinta de la del verdadero cedro del Líbano (Juniperus phoenicea).

Otro bosquecillo, de [illegible] árboles jóvenes, está [illegible] gancia del patriarca [illegible] cerca de Hadel, a una [illegible] Donan.

El tercer bosque es el [illegible] del Makmel, el de los [illegible] dos bíblicos. Crece, en [illegible] pliegue del terreno, a [illegible] de altitud. Los cuatro [illegible] viejos que [illegible] la que [illegible] de sus [illegible] [illegible] miden [illegible] metros de altura y 12 de circunferencia en la [illegible] del tronco. Sus ramas se extienden ampliamente en copas [illegible]. Si se corta una rama [illegible] que la madera es de color blanco [illegible] con venas rojas como el [illegible] salvaje, y muy olorosa. Por esto, en [illegible], los antiguos quemaban la madera de cedro como [illegible] en las ceremonias de purificación.

INTENTOS BOLSHES

Tokio, Abril 24.— Los intentos de los bolshevistas para amenazar á la China, avanzando desde el Valle de Ingoda, al Noroeste de Chita, han sido frustrados por las fuerzas japonesas y rusas, como resultado de una batalla que se libró en Wernemckoje el 12 de Abril, según informa el Departamento de Guerra.

Facilita la respiración. La congestión de los tubos respiratorios y la dificultad de la respiración, tan común en las víctimas del asma, desaparecen con el uso del remedio del Dr. J. D. Kellogg para el Asma. Este es el gran remedio conocido en todas partes por su eficacia aun bajo las peores condiciones. No es una preparación que no ha sido probada, sino un compuesto que goza de gran reputación por los excelentes resultados que ha dado durante muchos años de servicio. Lo podrá obtener en todas partes.

AVISO

Se notifica al público que del vapor "OLOCKSON" hundido cerca de ...bea, se ha llevado la marea varios tambores de gasolina; y que cualquiera que trate de disponer de todos o alguno de ellos en Panamá o en la Zona del Canal será perseguido por la ley. La persona que haya rescatado alguno de los tambores, debe ocurrir a la ...ma Agencies Company, donde se le pagará el valor del rescate.

...Cura de Callos de Holloway ... los callos con las raíces; pruébela y se convencerá.

Aviso.

JURADO MUNICIPAL DE ELECCIONES

Se avisa al público que las sesiones del Jurado Municipal de Elecciones se celebrarán en el edificio de la Gobernación, todos los domingos y días feriados, de 9 a 11 a. m. para recibir y resolver los reclamos que se presenten, de conformidad con el artículo 223 del Código Administrativo.

Panamá, Abril 16 de 1920.

El Presidente,

E. J. Chevalier.

ECONOMICOS

SE VENDE un automóvil Baby ..., seis cilindros, perfecto estado. Ocúrrase a Juan de Mena, Avenida Central, número 105, Apartado número 806. 25 1

ANTICIPO a mi antigua clientela y al público en general, que nuevamente estoy a sus órdenes en Avenida Central, número 165, frente a la Estación, Teléfono 1026. ... Tamayo.—Cirujano Dentista. Especialista en TRABAJO DE PUENTE.—Extracciones indoloras. ...9—Mayo 8 (alt.)

SE DESEA tomar en arrendamiento una casa para familia, con algunos muebles o sin ellos. Prefiérese en Bella Vista o La Exposición. ... Av. "B" número 3, teléfono 202 B. 24 28

SE VENDE: Una máquina de escribir Marca Hammond de dos tipos en excelente condición a precio módico.— Teléfono 153. ...M 1

SE NECESITA

Empleado competente en ... que hable inglés y español. Para pormenores ocúrrase a la ...can Trade Developing Co. Apartado número 1.100. Teléfonos 741 y 588

NECESITANSE personas honradas y activas para colocar suscripciones del Directorio General de la ciudad de Panamá. Buena comisión. ... Gmo. Andreve. Avenida A. No. 16, de 8 a 10 de la mañana. ...o 4

Gmo. Andreve.

COLEGIO DE SAN JOSE.— La ... se abrirá el 1o. de Mayo, ...7 y de 2 a 3. Las tareas ... el lunes 2 de Mayo.—...—Directora. Mayo 3

... casa número 9 y ... vacante, Calle de Calidonia ... Octaviano B. Pé... ..la., número 19. ...F. N.

...NO B. PEREZ.— Administrador de casas. Calle 10. Número ... apartamentos desocupados.

...— Un terreno en las ... Para informes ocúrrase a número 3 Calle 3a.

...— Una máquina ... de la Campbell Gas En... Co., de Halifax, Inglaterra. ... En buena condición ...

LUNES LITERARIOS

AMISTAD

A Rosita Almentaria de Quinzada, en su Album.

Por ser la Patria de tus mayores
donde naciste linda morena!
la faz ceñida de bellas flores;
por ser ¡Oh Rosa!
la tierra hermosa de tus amores
donde en la infancia te conocí,
quiero un recuerdo dejarte, niña,
hoy que de paso por la campiña
tu dulce rostro de nuevo ví.
A tu presencia todo es risueño,
todo es ideal.....
y desde el fondo del verde bosque
bajo la fronda de los pinares
como en mañana primaveral,
alegres trinan los ruiseñores
al saludarte con sus cantares;
y por brindarte con su murmullo,
célica flor,
agita el viento susurrador
el abanico de los palmares.
Ya ves Rosita,
flor exquisita,
todo te rinde digno homenaje
y cariñoso
de amante tienes a un fiel esposo
que lo mereces por tu beldad.
Yo, peregrino, que voy de paso
hacia las playas de la horfandad,
porque me alejo, porque me pierdo,
te dejo sólo como un recuerdo
la flor sencilla de la AMISTAD.

Elías Alaín A.

Chitré—1919.

PORQUE FUISTE TAN BUENO..:

En memoria de mi venerable amigo Don Francisco López Carvajal.

Viejo amigo del alma: para siempre partiste
en la barca sombría que no torna jamás,
y tu ausencia ha clavado el puñal de lo triste
en los pechos que siempre te supieron amar.
Ha querido el Destino a la Vida robarte
cuando más anhelabas no marchar de la vida...
¡Ha querido la Muerte en su hoguera quemarte,
envolviendo en su manto tus sagradas cenizas!
Viejo amigo del alma: porque fuiste tan bueno
ancha estela de llanto al partir has dejado...
¡que tú a nadie del Daño le brindaste el veneno!
¡siempre diste lo dulce, nunca diste lo amargo!
Porque fuiste tan bueno, mi salterio prefiere
regalarte sus notas a dejar de vibrar...
¡que aunque tú te hayas muerto, mi cariño no muere
porque fuiste en mi noche como un rico fanal!...
....
Viejo amigo del alma: tú que estás en el cielo
pide a Dios, si es que hay Dios, no abandone a tus hijos;
¡que no quiera que vistan de las penas el velo
mientras vayan del mundo por el ancho camino!

Federico Hernández Rodríguez.

MEXICO!

A mi honorable colega Rendón Quijano.

Titán Americano que llevas por escudo
Un águila altanera, un cardo y un reptil,
Que has descargado siempre tu mazo fuerte y rudo
Sobre las testas todas del invasor viril!
Titán Americano, de india estirpe altanera:
Voluntarioso y ágil como un buén cazador,
Que saltas en tus bosques como una pantera
Y exaltas tus defensas con brío y con honor!
Titán Americano, que enjendrastes a Juáres
Y con él repeliste la primera invasión,
Y guardas en las héras sagradas de tus lares
Los huesos de los reos de una aleve traición!
Centinela avanzado de la America hispana:
De los fueros sagrados de América, guardián:
Fuente de luz y fuerza, del monte a la sabana,
Fuente de oro, de fibras y de pulque, y de pán...
Como un glorioso emblema tu figura se extiende
Desde la California al llano del Petén,
Y en tus triangulaciones Marte mismo comprende
Que eres una trinchera, hasta Tehuantepec.....
Tu bandera que tiene un verde de esmeraldas,
Un blanco pacifista como un cielo de abril,
También rojo de sangre ostenta entre sus faldas
Y vá cantando el himno de VENCER o MORIR!
Tu historia la glorian los bravos Motezuma
Cuando quemó sus naves el bravo Hernán Cortés
Quién prefirió a una copa de cristal, la totuma
En donde bebe el pulque el fiel tamazules!
En tus entrañas bullen volcanes poderosos;
Por tus entrañas corren río de áureo poder
Y en tus costas de muros ... de muros rocallosos
Los pescadores cantan: o MORIR o VENCER!
En tus cerros cubiertos por la verde cocuiza
Al trabajo ennoblece la popular canción,
Y hay en cada semblante una franca sonrisa
Y hay una BIENVENIDA! en cada corazón.....
Culebrea los flancos de tus altas montañas
El riel-porta-estandarte de civilización
Y tus marinos cuidan, con cuidado de arañas,
En tus acorazados la mira del cañón!
Te gloriamos los hombres hispano-americanos;
La mujer de la America reza y lucha por tí
Porque eres, entre todos estos pueblos hermanos,
El que ha de hacer más glorias o más ha de sufrir!
México! centinela en los dos grandes mares!
México! Remembranza de tanta magestad!
No sigas con las luchas internas en tus lares
Y haga la unión mas firme tu azteca libertad....
Perdón para el errado! Perdón a los caídos!
Cada perdón remacha más firme el eslabón
De la férrea cadena con que irán defendidos
De arteras absorciones las Patrias del Montón!

Rafael Gutieri.

American Foreign Banking Corporation

Oficina Principal, 53 Broadway, Nueva York.

DEPOSITARIO DE

La Tesorería de los Estados Unidos, La Compañía del Ferrocarril de Panamá, del Canal de Panamá y del Ejército y la Armada de los Estados Unidos.

AVISO

En el Cuerpo de Policía Nacional existen actualmente varias vacantes para Agentes que serán otorgadas, inmediatamente, á aquellos aspirantes que a más de tener 125 libras de peso neto como mínimum, no tengan menos de 1 metro 65 centímetros de altura y sepan leer y escribir castellano.

Los individuos que anteriormente han servido en el Cuerpo y no hayan salido por faltas cometidas o mala conducta, al reingresar a la Policía tendrán derecho a que se les reconozca el tiempo servido para el efecto de la categoría que ha de correspondeles.

V. A. de León S.

Secretario de la Inspección General.

20—26

EL CORDICURA

cura el corazón. No es un calmante, es un tónico. Aumenta la fuerza de la contracción cardiaca, activando de tal modo la circulación de la sangre. Cura radical y rápida de las intermitencias, palpitaciones y opresiones. Hace desaparecer la hinchazón de los tobillos debida a insuficiencia cardiaca. Corazones débiles que se asustan con nada quedan enteramente curados con el uso metódico del Cordicura.

EL CORDICURA

no es un remedio nuevo. Tiene más de veinte años de uso en Europa y en Sur América, donde ha sido adoptado por Clínicas y Hospitales. Fue premiado con medalla de oro en la Exposición de Higiene en Marsella en 1904 y en la de Buenos Aires en 1910. Se vende en todas las boticas a tres pesos plata.

Abril 25 Mayo 5

PANADERIA

LA BOLA DE ORO

EL MEJOR PAN DE LA CIUDAD

ESCUELA NORMAL DE INSTITUTORAS

La matrícula de este plantel y la de su Anexa estará abierta en el edificio donde funciona, desde el 22 del presente, todos los días hábiles de 9 a 11 a. m. y de 2 a 5 p. m.

Se recuerda a los padres o acudientes de las alumnas de la Normal y del Curso de Modistería, el pago del derecho de matrícula, que es de dos balboas cincuenta centésimos B. 2.50. La matrícula en la Anexa es gratuita.

Abril 22 de 1920.

Otilia Jiménez S.
Secretaria.

22—30 abril

Las lombrices que infestan a los niños desde su nacimiento, son de dos clases; las que se encuentran en el estómago y las que están en los intestinos. Estas últimas son las más destructoras porque se pegan a las paredes de los intestinos y si no son atendidas hacen estragos. Los Polvos de Miller para las Lombrices atacan a las dos clases y mientras las expulsan del sistema, sirven para reparar el daño que han causado.

Aviso.

Kiosko Castillo.— Agencia de Anuncios y Avisos.— Apartado 180.— Teléfono 522.

MISTELI

VACILACION

Para una linda y romántica ..., con afectos.

Ante el panorama bellísimo que se ofrecía a su vista, Marco vaciló y sentóse en una roca a meditar. Es una locura, se dijo, que busque yo la muerte allí, entre las olas de ese esmeraldino mar, que a todo invita, menos al suicidio. Y qué decir de ese sol de verano, que tan gratos recuerdos me traen a la memoria? Y de esa montaña verde-oscura que se yergue de frente, muda testigo de más de una noche de luna, feliz, pasada a las faldas de la misma? No, no me suicidaré, al menos en este poético paisaje.

Luego, mentalmente, Marco hizo un breve exámen de su accidentada vida, desde la infancia hasta la juventud, estado este último a que intentaba poner fin, de un modo trágico. Socialmente, él no era nadie; en otro orden de cosas, el era superior a muchos caballeretes de frac, que ostentaban pomposos blasones, con la caja craneana vacía. Falto desde pequeño del apoyo paternal, venciendo las dificultades del medio ambiente de la época, poco a poco se fue levantando, hasta llegar a la adolescencia en que, empezara a ver las cosas claras y a formarse una idea cabal de lo que es la lucha por el sustento.

Sin los recursos necesarios para costearse una educación sólida en la tierra donde viera la luz del dia y sin influencia ninguna para obtener una beca en el extranjero, privilegio este de hijos de ricos y de políticos, Marco tuvo presto que abandonar las aulas del colegio, para dedicarse de lleno al trabajo. Se me cierran las puertas del saber; yo procuraré que no sea del todo y que las que hoy se me abren, así se mantengan siempre y ellas me proporcionen un risueño porvenir. Fueron las palabras con que trató de consolar a su abnegada madre y de consolarse a sí mismo.

Y así había ocurrido; joven hábil y estudioso, cumplido, honrado e inteligente, de ascenso en ascenso había llegado a la meta de sus aspiraciones, siendo jefe de un importante Despacho y teniendo la representación de empresas bastante poderosas. Solo que, hacía poco tiempo, al optimismo en él característico, había sucedido el más raro y peligroso de los pesimismos. No era feliz. Prendado de una pura y fragante rosa femenina, bella, extremadamente bella, había agotado todos los recursos por agradarla, sin obtener un saludo significativo, una sonrisa halagadora, una mirada cariñosa siquiera.

Y aquel acto de incomprensible crueldad, le tenía fuera de sí, le había inducido a suicidarse cuando, romántico incorruptible, el panorama de la playa le había hecho vacilar en su tentativa y en vez de arrojarse al agua, sentarse en una roca a meditar.....

¡Eh, Marco arriba! Qué vas a dormir todo el día? El auto no demora en venir y buena nos armarán los colegas del "Canadian", cuando suban y te encuentren aún en pijama.

¡Cielos! ... Pero donde estoy? Quién me recogió de la orilla?

Sí, Solon, explícame lo ocurrido; yo vacilé en arrojarme al mar, pero después.....

¡Caramba y la respuesta, cual quiera diría que bromeas.

Hablo en serio.

Pues vaya si comprendo palabra y es bien claro que no; ayer fuimos juntos al centro, como a eso de las tres de la tarde, a las dos de la mañana regresamos juntos del mismo, tú te acostaste en tu cama, yo en la mía y ahora me hablas de una orilla, de un amor, de un proyectado suicidio... a fé que has tenido un sueño desagradable y una copita de coñac te vendría de perlas para calmar tus excitados nervios.

Diablo eso ha sido. Un horrible pesadilla; figúrate que, en sueños me iba a suicidar por ella...

Siempre ella! Chico, estás aviado con ese amor grande e inextinguible que profesas a la princesilla de los ojos más divinos, que los dos habanos visto.......

Pero qué, aún no os habéis vestido? Soberbio par de mozos cumplidos!

Son Luis, Mario, Pepe y Manolo, los cuatro restantes miembros de la pequeña agrupación denominada "Canadian", que vienen en busca de Marco y Solon, para iniciar la marcha a un bosque cercano, donde se proponen pasar el día entregados a las dulzuras de la cinegética.

Ea! dejad las reconvenciones a un lado y servíos de estos ricos habanos y de esta rubia botella, que están pidiendo a gritos caricias.

Mientras los recien llegados chillan fuman y liban deliciosamente, Marco, vistiéndose de carrera, les refiere el sueño tenido, causa de no haberse levantado temprano y de que Solon no se haya dado prisa en hacerlo.

Tiene gracia esa original tentativa de suicidio, pero ahora, a soñar despiertos, con una magnífica caza de liebres y de aves apetecibles, dijo Mario.

Y que a nadie se le ocurra mezclar a su novia en el asunto, agregó Manolo.

Un espléndido día de campo, una abundante cosecha de buenas piezas, el "Canadian Club", feliz regocijado....

¿Y bien?

Albricias, Solón, la princesilla me invita a un té que dará mañana en su residencia y si ello no constituye para mí un positivo triunfo, no se qué otra cosa pueda constituir.

Un triunfo significativo, Marco lo sepas aprovechar. Ahora...

Ahora, una soberbia cena, acompañada de exquisito bilbaino, para festejar dos éxitos; el de todos en la caza, el mío exclusivo en el Amor.

Música, charla amena, suculentos platos, añejos deliciosos, calurosos brindis...... Los seis jóvenes miembros del "Canadian", respiran alegría, salud, entusiasmo; los seis experimentan la incomparable satisfacción del vivir en especial e inimitable francachela; pero Marco va mas lejos; ya no es aquel mozalbete visto con indiferencia por la mujer amada; ya no solamente pasará por el suplicio de vacilar en sueños para suicidarse, sino que esos sueños no los volverá a tener.

Y mientras el noble Solón y los camaradas Luis, Mario, Pepe y Manolo tararean de lo lindo la danza "Bomberito", Marco envía mentalmente un ósculo pletórico de pasión, a la que sabe con quien ha de ofrendar ante el altar del Himeneo..........

Claudio F. Domínguez.

Colon y Abril, a 1920.

COPLAS DE MI GUADAÑA

Al colega Federico Hernández Rodríguez.

Vosotros los que el amor
esclavizó a una mujer:
Decidme: Qué es el dolor?
Decidme: Qué es el placer?

En cada estrofa un gemido,
y en cada verso un dolor,
y en cada amor que se ha ido
hacer que vuelva otro amor.

Cuando yo más te quería
cambiaste de parecer...
¡Infeliz del que se fía
en palabras de mujer!

Mi alma quedó muy triste
y más sola que la una
cuando te me despediste
y el postrer beso me diste
aquella noche de luna.

Qué amor en los excesos
mi corazón no se explica
cómo en tu boca tan chica
pueden caber tantos besos!

Yo pienso cuando me alegras
con tus pupilas gandules:
Por qué siendo tan azules
tienen miradas tan negras?

La ingrata ya me olvidó
y de fijo en este instante
le está jurando a otro amante
lo mismo que me juró.

¡Permita Dios que el impío
que te bese en ansia loca
humeda encuentre tu boca
del último beso mío!

R. Vargas Bieber.

Panamá, 1920

AVISO

En mi carácter de Presidente de la sociedad anónima denominada Panama Real Estate Company, cito a todos los accionistas de esta empresa a una asamblea general que tendrá lugar el día 6 del próximo mes, a las 10 a. m., en la oficina de la Compañía Unida de Duque, Avenida A, número 18, con el objeto de acordar la disolución de la sociedad y el nombramiento de Liquidadores.

Panamá, Abril 19 de 1920.

T. Gabriel Duque.

Ab 20—Mayo 5

Un buen purgante.— Las Píldoras Vegetales del Dr. Kellogg son preparadas de manera que actúan tanto sobre el estómago como sobre los intestinos, limpiando por completo. Su efecto no es demasiado fuerte, sino por el contrario moderado, y el placer que se siente al tomarlas sólo es igualado por los excelentes resultados que da. Se componen sólo de sustancias vegetales de cualidades curativas bien probadas y proporcionan alivio sin que haya oportunidad de que hagan daño.

Aviso.

Cura segura para las llagas.— Son muchas las personas que han tenido llagas y las han curado con el Aceite Curativo Canadiense, un remedio que cura como por arte de magia. Todos los que sufren males semejantes no deben perder tiempo de aplicar este remedio espléndido, pues no se puede obtener nada tan bueno. Es barato, pero no por esto deja de ser lo mejor.

INTERNATIONAL BANKING CORPORATION

PANAMA--COLON

OFICINA MATRIZ, 55 WALLSTREET, NEW YORK CITY

Recursos más de $ 100.000.000 oro americano

PAGAMOS ... DE INTERES SOBRE CUENTAS DE AHORROS

Unico depositario oficial de la República de Panamá

Debido a nuestro directo ... con las ciudades del Interior, ... en condiciones de ofrecer facilidades especiales para el cobro de giros y efectuar pagos por telégrafo o mediante cheques por conducto de nuestros agentes en las siguientes ...

DAVID, Chiriquí; PENONOME, Coclé; CHITRE, Herrera; LAS TABLAS. Los Santos; SANTIAGO, Veraguas; y BOCAS DEL TORO.

DEPOSITARIOS DEL CANAL DE PANAMA

"LA ESTRELLA DE PANAMA"

PUBLICADA POR
The Star and Herald Company
(Incorporated)

Registrada en la Oficina de Ancón, C. Z. como impreso postal de segunda clase.

OFICINAS

Panamá, Avenida Sur No. 6. Colón, Calle del Frente No. 16.

TELEFONOS:

Oficina de Panamá, 8xx. Oficina de Colón 8x.

Tomás Gabriel Duque.
Director.

Edicion matinal bilingüe, se distribuye por correo a cualquier parte de la Unión Postal Universal, $1.25 oro por mes.

EDICION SEMANAL

En inglés o español se envía a cualquier punto de la Unión Postal Universal a razón de 5 pesos oro por año, pagados por adelantado.

AVISO A LOS ANUNCIADORES.

Para responder del cambio de avisos debe enviarse una copia 24 horas antes de insertarlos.

No se dará atención alguna a las comunicaciones sin firmar.

SOBRE EL MISMO TEMA

Quizas tengan razon los que nos critican de monotonos por la persistencia infatigable con que de algun tiempo a esta parte estamos tratando diariamente el asunto de caminos. Pero estamos convencidos de que a la larga ha de producir los resultados que nos proponemos obtener, y ya comenzamos a vernos recompensados.

Si por un lado hay quienes motejen de fastidiosa y cansada nuestra voz que repite a todas horas la demanda por caminos, hay otros elementos de la noble[illegible] nacional, los más caracterizados y valiosos, que nos estimulan y alientan con su aplauso a seguir insistiendo. Otros hay que compartiendo en un todo nuestra creencia de que en la solucion de la cuestion caminos estriba la de todos los demas problemas nacionales, secundan nuestra labor ora en la prensa, ora privadamente, interponiendo los unos su influencia en los circulos oficiales para [illegible] citarles a escucharnos y otros hasta llegando a prepararse para entrar en accion, poseedores de los elementos materiales y tecnicos que se requieren para llevar a termino la obra nacional por la cual estamos clamando.

Tenemos conocimiento de que la Sociedad Panameña de Ingenieros ha estado celebrando reuniones frecuentes desde hace algunos días, con el fin de estudiar por sus varios aspectos y desde el punto de vista tecnico y profesional el problema de los caminos. Sabemos igualmente que algunas entidades industriales del país, perfectamente preparadas para asumir la parte material de los trabajos de construccion de caminos, han estado alistándose tambien para lo que con toda propiedad podemos llamar la movilizacion de sus fuerzas en caso de ser requeridas al efecto y hasta ha llegado a proyectarse la formacion de una compañia anonima respetable, con capitales nacional y extranjero, que tome a su cargo la construccion de la red de carreteras nacionales una vez aprobada la propuesta que se ha estado estudiando para presentar al gobierno.

Todo este movimiento, todas estas actividades que convergen al mismo fin, han sido despertadas por nuestro constante grito. El pais entero, pues, esta preparado para la realizacion de la obra y ansioso de verla en pie de cumplimiento. Solo el elemento oficial permanece inconmovible, en actitud hieratica, esperando no sabemos qué, no acertamos a adivinarlo.

Sabemos de buena fuente que esos mismos preparativos particulares y espontaneos para la obra de construcción de carreteras son perfectamente conocidos en las altas esferas gubernativas, donde ha llegado hasta a estimularseles con promesas de una inmediata acción. Pero esta no llega nunca, porque aun sigue creyendose que se necesita el advenimiento de un ser providencial, agraciado con dones divinos y maravillosos, para que se encargue de la dirección de esos trabajos.

Desde luego que se sabe de positivo que hay respetables entidades tecnica, comercial, economica y materialmente preparadas, en su mayor parte constituidas por elementos nacionales, dispuestas a combinarse para tomar a su cargo la obra de construccion de la red de caminos de que tanta necesidad tiene el pais, la vacilacion y la demora en la accion son cosas completamente inexplicables. Si hay algo que en un pais requiere ser eminentemente nacional para que la nacionalidad se consolide, éste algo son las vias publicas de comunicacion.

DR. PABLO EMILIO CASTILLA
Cirujano-Dentista de la Facultad de Bogotá
Avenida Central, No 66.
Teléfono No. 8x6
Marzo 28 Abril 27

La mala digestion siempre produce sintomas molestos y, en ocasiones, alarmantes. Las Pildoras Indianas Vegetales de Wright estimulan el aparato digestivo, normalizando su funcionamiento. Las legitimas Pildoras Indianas Vegetales vienen en cajitas y con envoltura de color amarillo. Cualquier otra envasada en distinta forma no es la legitima. Insista y le darán la legitima. 9

FIGURAS BOLCHEVIQUES

KALININ, EL OBRERO QUE MANDA EN RUSIA

La Constitución de los Soviets. — La eleccion de Kalinin nada tiene que ver con la Presidencia de Lenine. — El único jefe bolcheviqui que salido del pueblo.— La labor de Kalinin.

Según la Constitución Soviet, la autoridad suprema de la Republica rusa es en el Congreso pan-ruso de los Soviets (artículo 24), que es convocado por el Comité Central Ejecutivo por lo menos dos veces al año (artículo 26). Este Comite es elegido por el Congreso (artículo 28) y es enteramente responsable ante el (artículo 29). En el periodo comprendido entre los Congresos, el Comité Central Ejecutivo es la autoridad suprema (artículo 30) y el órgano legislativo, así como el órgano de inspeccion (artículo 31). Por fin, el Comité Central Ejecutivo "organiza el Consejo de los Comisarios del pueblo para la dirección general de los asuntos de la Republica sovietista" (artículo 35).

De ese modo, el último Congreso pan-ruso de los Soviets procedió tan solo a la eleccion de un nuevo Comite Central Ejecutivo, pero de ninguna manera a la del Consejo de los Comisarios. Lenine sigue en su puesto de Presidente de este Consejo. Las elecciones podian cambiar tan solo la composición del Comité Central Ejecutivo.

¿En qué forma? No lo sabemos. Según las últimas noticias de origen escandinavo, no es Krasin sino Kalinin quien ha sido elegido Presidente de este Comite. Si en verdad, los Soviets han simplemente ratificado su confianza en Kalinin, puesto que él ocupaba este cargo desde el mes de Mayo de 1919, cuando murió el primer Presidente, Sverdlow.

De todos modos, Kalinin y Krasin, esas figuras relativamente nuevas en la Rusia sovietista, representan actualmente un papel importante, y hay que conocerlos. Trataremos de trazar, a grandes rasgos, sus retratos.

Entre los jefes bolchevistas es Kalinin el unico representante verdadero del proletariado, los demas son intelectuales descendientes de la clase burguesa como Lenine, Trotzky, Zinoviev, Krasin, o bien de la nobleza como Chicherin y Lunacharsky.

Kalinin, que tiene actualmente unos 43 años, nació en un pequeño pueblo cerca de la ciudad Twer, en el centro de Rusia, de una muy pobre familia campesina. A la edad de quince años se trasladó, como otros muchos jovenes del pueblo, a Twer, y colocóse en una fabrica de fundición.

Pocos años despues empezó en Rusia un importante movimiento obrero. El joven Kalinin tomó parte muy activa en ese movimiento, y en 1896 era detenido por los gendarmes. Despues de haber pasado más de un año en la carcel, vagabundeaba en busca de trabajo, recorría casi toda la Rusia, con frecuencia a pie, viviendo como los ex hombres de Gorki, sin albergue, vestido de harapos, teniendo todos sus bienes en un pequeño saco que llevaba sobre los hombros.

Durante la revolucion de 1905 se encontraba en Moscú, exponiendo su vida sobre las barricadas que cubrian a la sazón las calles de aquella capital. En el mes de Diciembre corrió el riesgo de ser fusilado por los destacamentos de represion del famoso almirante Dubasov, que ahogó la sublevacion de Moscou en sangre.

Un año más tarde, Kalinin ha sido designado por los obreros de Twer como candidato a la Duma del Estado; pero el Gobierno, para evitar que fuera elegido, le metió en la cárcel.

Años y años transcurrieron. Kalinin recobró la libertad, y, poco a poco, adquirió gran popularidad entre la masa obrera. Era reputado como uno de los mejores oradores. En las fábricas y mitines populares pronunciaba ardientes discursos excitando a los obreros a la lucha encarnizada contra el zarismo. Su palabra apasionada, sencilla, desprovista de todo artificio oratorio, producía un efecto mucho más grande que todos los discursos de los propagandistas intelectuales.

Desde los principios de la revolucion de 1917, Kalinin se adhirió a los bolshevistas. Elegido repetidas veces miembro de los Soviets de Twer y luego de Moscou, atraía la atencion pública por su actitud enérgica. Por fin, en el mes de Mayo ultimo, después de la muerte de Svendlov, fue elegido por el Sexto Congreso Presidente del Comité Central Ejecutivo.

En este nuevo cargo, Kalinin desarrolla una energia asombrosa. Recorre en tren especial toda la Rusia, pronunciando innumerables discursos, organizando mitines, animando a los debiles, castigando los desfallecimientos. Lleva consigo todo el aparato de propaganda, hasta las peliculas de cine y enormes carteles, pintados por los mejores artistas.

Kalinin protestó energicamente contra las expediciones armadas, organizadas hace un año por el Gobierno de Lenine contra los campesinos, para apoderarse del trigo. Durante un cierto periodo se creía en una ruptura definitiva entre él y los demas jefes bolchevistas. Pero Lenine se adhirió a Kalinin y juntos han conseguido poner término a las insensatas luchas contra los campesinos.

Tal es este hombre. Mientras que Lenine, Trotzky y los demás dueños actuales de Rusia han venido de arriba, y son a[illegible], Kalinin ha salido de las entrañas mismas de las masas que le han llevado a las cimas del Poder. Kalinin, el aldeano, se ha impuesto al pueblo, como su verdadero representante, su hijo, carne de su carne, que habia sufrido todos sus sufrimientos y conoce todos sus dolores y anhelos.

Traducido de "Le Populaire" de Paris, para "El Tiempo" de Bogotá.

HOY LUNES 26 DE ABRIL

MARTES 27:—COMO LAS HOJAS POR MARIA JACOBINI.

ELDORADO

Matinée a las 2.30, la preciosa obra
MISTINGUET APACHE
Por la noche notable conferencia del Teniente italiano,
Señor don Umberto Goio
MAÑANA MARTES 27:
La eminente artista MARIA JACOBINI, en la bella obra
COMO LAS HOJAS

VARIEDADES
UNA SOLA TANDA
A LAS 7.30.
El caballero atleta AUSONIA en la colosal obra
LUCHA DE GIGANTES
MAÑANA MARTES 27:
La otra gran obra del atleta AUSONIA,
EL FANTASMA

DOMINGO 2:—LA NOVELA DE CARLOTA BRAEME:—DOLORES.

JUNTO AL CAPITOLIO

100 AÑOS DE PERDON.

Ayer fué condenado a presidio en Nueva York John P. Collins, por haber sido declarado culpable del delito de robo a Federick P. Robb.

Esa sentencia impuesta a Collins no parece, juzgada superficialmente, digna de ser comentada, pues todos los días se sabe de hombres castigados por apropiarse de lo ajeno, que es el más humano vulgar de los delitos.

Lo raro e interesante del caso citado, es que se trata de un hombre que había hecho una profesión lucrativa, que le permitía vivir suntuosamente en el hotel Savoy, del robo a los ladrones.

En la vista de la causa, se descubrió todo el sistema de Collins. Era muy sencillo. Tenia muy buenos confidentes, porque pagaba muy bien los avisos si los sacaba utilidad. Le trasmitían el soplo de los robos de que tenian noticia, diciendole quién era el ladrón y dónde ocultaba el botin.

Así pasó en el caso que ha puesto fin a su carrera triunfal. Frederick P. Robb era un hombre que valiéndose de mil habilidosos recursos, consiguió que una compañía de expresos le hiciera "mensajero", encargandolo de la custodia y cuidado de los objetos y valores de cuya conducción se encargaba. Un día, le confiaron $5,000 en efectivo, un reloj valuado en $435 y otras prendas valiosas para llevarlas a Filadelfia. Creyó llegado el momento de dar el golpe y desapareció con el dinero y las joyas.

Collins fué avisado de la hazaña de Robb por uno de sus confidentes, quien le dió el detalle más importante para empezar sus trabajos: donde se ocultaba el ladrón. Era en una casa de la parte Oeste de la calle 14, en la ciudad de Nueva York. Pocos dias después, todo el botin estaba en poder del ladrón de ladrones.

La policía tuvo la suerte de sacar por la venta de una de las joyas robadas el hilo que le permitió llegar al ovillo y descubrir toda la trama. Los nuevos detectives, avezados a todas las complicaciones imaginables en la realización de los delitos, se asombraron al comprobar que Collins tenía en su poder todo lo robado. Apretaron al ladrón de ladrones y, al cabo, consiguieron saberlo todo: le había robado a Robb. Y señaló la casa de la calle 14, donde había realizado el despojo.

Robb, por consecuencia de aquella confesion, fué detenido, conducido a Filadelfia condenado a presidio. Ahora, en la vista de la causa segunda al que le despojó, fué uno de los principales testigos de cargo. Pocas veces han presenciado los funcionarios judiciales de Nueva York una escena tan dramática como la que se desarrolló, al enfrentarse los dos hombres ante el jurado, el ladrón que está en presidio por haber robado al "Expreso", y el que lo despojó del producto de su robo.

Yo, si hubiese sido miembro del jurado que juzgó a Collins, no habría tenido reparo en votar a favor de su absolución, porque no creo que exista un refran más sabio que aquel español de que "el ladrón que roba a otro ladrón, tiene cien años de perdón".

Desgraciadamente para los ladrones, no me sentaré nunca entre los que deben juzgarles, pues aunque es rara la profesion que ejerció John P. Collins, de robar a otros ladrones, la mayor parte de los que roban a los poseedores de grandes fortunas tendrían derecho a pedir el voto en favor de su [illegible].

Los buenos burgueses se escandalizarían porque mi criterio habría de parecerles un obstáculo para el buen funcionamiento de la gran máquina social, pero yo no votaría a favor de que fuese a presidio ninguno de los que sustrajesen alguna de sus propiedades a los acaparadores y agiotistas que están llenando sus arcas en esta época a costa de los pobres diablos que necesitan artículos de los que ellos han hecho objeto de sus odiosas especulaciones.

Sin embargo, repito, nadie debe preocuparse por esta determinación mía, porque nunca seré miembro de un jurado. Puedan cuidados los buenos hombres de negocios que están haciendo ahora su zafra a costa de la miseria y de los sufrimientos del pueblo; el que se atreva siquiera a quitarles un pañuelo, irá de cabeza a presidio, para sufrir la pena a que se ha hecho acreedor, por contravenir la más respetable de las leyes, la que protege la propiedad y sólo permite robar legitimamente.

Attaché.

LOS DIAMANTES DE LOS ESTADOS UNIDOS

El valor de los diamantes que en la actualidad poseen los norteamericanos ascienden a más de 1,000 millones de dolares.

En 1900 los más reputados peritos estimaban que las piedras preciosas que habia en los Estados Unidos valian, aproximadamente, 500 millones; pero, según los calculos del National City Bank, de Nueva York, los diamantes importados desde aquella fecha valen 500 millones de dólares. Siendo así, el valor actual es de más de 1,000 millones de dolares, pues si bien hay que tener en cuenta que gran numero de diamantes fueron importados en bruto y, al ser tallados, perdieron en tamaño, tambien hay que considerar que el precio de los diamantes, como el de todas las cosas, ha subido enormemente durante la guerra y despues.

La actual poco más o menos, de los diamantes del mundo son, hoy día, de los norteamericanos. En 1900 no tenian mas que la tercera parte.

CHARLA COTIDIANA

CHILOTE Y BACHICHE

¡Vaya una combinación!

Eso es lo mismo que juntar el hambre con la gana de comer. Un Teniente italiano nacido en Chile.

Hasta ahí "culebras" bravas.

Cuando mi amigo Mario Ronco me hizo el honor de presentarme al Teniente Goio y me enteré de que no era bachiche puro, sino hijo de "bachiches" y nacido y educado en Chile, me quedé con un palmo de boca abierta.

Este hombre, dije para mis adentros, debe ser capaz de comerse un tigre sin mascarlo y quedarse tan fresco.

Calculen ustedes: ¡chilote revuelto con bachiche! ¡Ave María Purísima!

Y no me había equivocado.

El Teniente Goio es un heroe casi fabuloso. Cuesta trabajo, hay que hacerlo con tirabuzon como si se tratara de destapar una botella de exquisito vino blanco de Valparaíso, para que suelte por esa boca algunas de sus aventuras guerreras desde su salida de la tierra natal. Pero cuando suelta la lengua, aunque la recoge pronto, en un periquete le relata a uno cosas tremendas, espeluznantes, hechas por él al defender con sangre la tierra de sus abuelos contra del invasor.

Cuando me relataba aquella incursión suya por las faldas del monte Grappa, a la cabeza de un grupo de ex presidiarios, para un asalto por sorpresa a las posiciones austriacas, que les [illegible]ban, le veía yo, con un saco de granadas de mano al hombro, sin fusil ni espada, excitando a sus valientes a seguir cuesta arriba.

Y oía sus gritos. Pero no [illegible] ustedes que me parecía escuchar el tradicional grito de guerra italiano: "Avanti!" No. Lo que creía escuchar de sus labios era otro grito de guerra:

—¡Viva Chile, m...!

Verdad, Teniente, que era eso lo que usted les gritaba a sus "fi[illegible]"?

Lina[illegible]

Una comunicacion. .

(Viene de la Pagina 9)

sultan en todas partes, pero, la repeticion de ellos, da en pensar si se instruye y prepara a nuestra Policía para "jaque mates" o "perdonavidas" de los infelices que les venga en gana, o para enaltecimiento y la efectividad de la misión para la cual fue creada. Y me detengo en estas consideraciones, toda vez que uno de los mismos agentes a que he venido refiriendome, apaleó con saña la noche anterior de ese incidente a un [illegible]hero, causándole lesiones de alguna consideración, e incapacitándolo por ocho o mas dias. Este agente lo es el numero 406, quien apaleó también en días pasados a un muchacho de doce o catorce años de edad por el "quitame alla esas pajas".

Por otra parte, señor Gobernador, no se escapará a su conocimiento los denuncios públicos de la prensa, con respecto a la ineficiencia del sistema policiaco que se ha venido implantando en nuestro Cuerpo de Policía, y que hace de esta Institucion una remora a las autoridades administrativas en la administracion de la cosa pública pues segun los miembros del Cuerpo reorganizado, no reconocen ni creen tener mas Jefes que Mister Lamb.

Terjiversando los hechos

Ahora vease por el parte de Policía enviado a mi por el Teniente Gordon, que a continuacion transcribo, a fin de que se vea la desfachatez con que se tergiversan los hechos que vengo denunciando y que corren parejas con la maldad mas refinada. Este parte dice así:

"Riña, escandalo y atropello a la Policía: A las once y cinco p. m. se presentó el Subteniente número 65 y los agentes números 347, 164, 406, 100, 398, 269, 1.7 y 257, conduciendo a los chilenos Lisandro Aldy, Arturo R. Sandoval, Alfredo Vargas, Juan Coai y Alonso Noyra, por haber formado riña y gran escándalo; y en horas de llamarle la atencion la Policía, conspiraron contra los Agentes, dandoles de puntapies y puñetazos, que resultaron heridos los agentes numeros 406 y 347. El Subteniente número 19, Fermin Villalobos, Oficial de Guardia, puso a los mencionados a órdenes del Juez de Policía Martinez, quien les tomó indagatoria y los dejó a segunda orden. En vista del atropello, la Policía hizo uso de su garrote en defensa propia, causandole varias heridas a Lisandro Aldy, quien por orden del señor Alcalde fue trasladado al Hospital Colon, para su tratamiento, manifestando que el paciente tiene tres días de incapacidad. Acto continuo se presentó el señor Alcalde muy enfurecido, diciendo, "Que la Policía no era organización sino desorganización." A las once y cuarenta y cinco p. m., se presentó el Capitan Jefe averiguando lo sucedido, y el Alcalde enfurecido le trató obscenamente, diciendole "Canalla, chancho, pendejo" y el Oficial de Guardia suplicaba que tuviera calma. Estos insultos dieron por resultado que el señor Capitan se vera en la necesidad de [illegible]se a su Despacho, cerrar las puertas de la Jefatura para evitar de ese modo los escandalos en la Guardia."

Lamentable ironia

La ironia que se advierte en el mencionado parte de Policía, preñado de falsedades, me impuso la obligacion de protestar de los conceptos emitidos alli por medio de oficio numero 377, de 21 de los corrientes, que se remitió en su fecha al aludido Capitán.

Falta de instrucción

Estos hechos que desdicen mucho de la cultura de los agentes de policía que los perpetraron, y otros mas que podria con acopio de datos citar, dejan entrever la falta de instruccion de esos servidores publicos y también la falta de preparacion de sus Jefes inmediatos, quienes parece que la única labor que hoy día se proponen hacer en el Cuerpo de Policía, es la de inculcarle, como ya parece que lo van consiguiendo a todo el personal, un desprecio por la garantia individual de los asociados y un desafecto rayano tambien en desprecio para con las autoridades ya sean del orden que fueren.

La nota del Alcalde

La nota que le envie al Jefe de la Policía protestando contra los conceptos emitidos en el parte que he copiado, dice así:

"Numero 377. Colón, Abril 21 de 1920. Señor Capitan Jefe de la Segunda Sección de Policía. Presente. Gran extrañeza me ha causado el ver como esa Jefatura en parte firmado por el Teniente Gordon relata los hechos ocurridos en relacion con el incidente que anoche me hiciera salir de mi casa a apersonarme en el Cuartel de Policía, para informarle al Oficial de Guardia la manera tan inhumana y cruel con que fue conducido a la Policía por varios agentes el chileno Lisandro Aldy, y esa extrañeza ha pasado de colmo al ver tambien como se relatan los hechos que ocurrieran en relacion con el suscrito, pues esto no es mas que bajeza sin nombre, maxime si se considera que esos conceptos injuriosos van dirigidos a una autoridad de mayor jerarquía que la de usted, y a quien de acuerdo con la Ley, usted y todos sus subordinados le deben obediencia y respeto. Por tanto, protesto sobre los conceptos y afirmaciones allí emitidos, haciendole presente que si no le devuelvo dicho parte, es porque voy a remitírselo original al señor Secretario de Gobierno y Justicia, junto con esta nota y con el informe del caso, a fin de que se le exija a usted la responsabilidad a que se ha hecho acreedor por su procedimiento tan insólito para con mi autoridad. Soy de usted atento y S. S. Fdo. A. Harris."

La inspección general

Le hago presente que a mi me parece que la Inspección General le da su aprobacion a todos los procedimientos arbitrarios de sus subordinados, una vez que tengo constancia de que le he denunciado casos y nada se ha hecho. Uno de ellos es el que denuncié en el oficio que seguidamente transcribo:

"Número 251. Colon, Febrero 20 de 1920. Señor Inspector General del Cuerpo de Policía Nacional. Panamá. Como nota informativa vengo a adicionarle mi oficio número 248, de hoy, que contesta la suya relativa a la campaña emprendida contra los vagos y rateros. En la tarde de hoy fue enviado a la Oficina de Investigaciones bajo custodia del pesquisa Enrique Aguirre, el detenido James [illegible]ught, a quien se acusa por "vago-pernicioso y ratero conocido", sin exhibir el registro de Policía que exprese el número de detenciones sufridas por el acusado, sino únicamente los papelitos que le adjunto. Sin embargo, el suscrito procedió a oir el caso, y como el acusado alegara que él estaba trabajando, se resolvió que fuera con el pesquisa Aguirre a buscar la certificación del patron, orden que dicho pesquisa recibió con aparente desagrado, y salió a cumplir[illegible] Despacho, la emprendió a puntapies contra el acusado, formándose una algarabía entre ellos, aparte de la estupefacción con que los particulares presenciaron el incidente. Como estos actos desdicen mucho de la seriedad y disciplina del Cuerpo de Policía, espero que usted se servirá castigar a Aguirre en la forma que lo estime conveniente. Soy de usted atento y s. s. Fdo. A. Harris. Alcalde Municipal."

No se le da atención

A esta nota, no se le dio ninguna atencion que yo sepa, pues ni siquiera se me avisó recibo de ella, y el pesquisa Aguirre continuó y continúa en sus labores sin haber sufrido ningún castigo.

Ordenan desobedecer al Alcalde

Consecuencia [illegible] contra el Capitan Jefe de la Policía de esta Sección [illegible] que este señor ha [illegible] a los Oficiales [illegible] para que desobedezcan las disposiciones del suscrito, cosa que así han venido haciendo dichos Oficiales, y son varios ya los casos en que habiendo el suscrito impartido órdenes de libertad provisional a favor de algunos detenidos, estos Oficiales se han negado a cumplirla contando con la aprobación de su superior inmediato, como se ve por el parrafo de una nota que al efecto dirigiera dicho Capitan. Este párrafo dice así:

"Antenoche, el Oficial de día Subteniente número [illegible], Barrios, se negó a poner en [illegible] provisional a Phillips Ma[illegible] a Iris Cargull, porque am[illegible]ban a ordenes del Corre[illegible] Barrio de Boca Grande. [illegible]cial procedió muy bien. Pero [illegible]niente Gordón ordenó a di[illegible]cial que atendiera la orden [illegible]ted."

Más irregularidades

Otra de las irregularid[illegible]metidas por el Jefe de la [illegible] es la de permitirse refo[illegible] disposiciones del suscrito[illegible] concreto es el de unos j[illegible] quienes envié para la Po[illegible] la orden de que podían p[illegible] libertad provisional medi[illegible]za de cincuenta balboas [illegible] en efectivo. Pues bien; [illegible] Gutiérrez dispuso que [illegible]tos salieran mediante [illegible] veinticinco balboas [illegible] demás, cuando fueron [illegible] y se enviaron a la Polic[illegible] ellos volvió a quedar [illegible] propósito de que su exc[illegible]ción fue girada. Así e[illegible] días, en completa libe[illegible] que se embarcó para [illegible] sin haber pagado la mu[illegible] cuenta balboas que se [illegible] multa que después, debi[illegible] de este Despacho, fue [illegible] en la Tesorería por el mi[illegible]tán.

Otra más

Y como se trata de [illegible]das las irregularidades [illegible] Cuartel se cometen, con[illegible]tra que va en perjuicio [illegible]tenidos. Allí no se les da[illegible]sos certificados para co[illegible] han trabajado en obras [illegible] sino mediante el pago de [illegible] B. 1.00 presentándose [illegible] que muchos de los que [illegible] pueden obtener la rebaja [illegible]na que les concede la ley [illegible] tener la suma que se req[illegible] el pago del certificado. [illegible]cedo, esto es injusto, y [illegible] esos certificados deben [illegible] gratis, una vez que se [illegible] presos pobres que han c[illegible] condena trabajando en o[illegible]blicas.

Y aún otra

Otra irregularidad de [illegible] cometidas en el Cuartel: [illegible]currió la huelga de obre[illegible] Zona del Canal, se dieron [illegible] abusos de algunos de estos [illegible] en esta ciudad, motivo por [illegible] hubo que correccionarlos [illegible]mente. A algunos de ellos [illegible] puso cuarenta días de arre[illegible]currió el caso, muy escand[illegible] cierto, de que en las p[illegible] correccionados se varió la [illegible]ción que yo había hecho, [illegible] de poner cuarenta días, [illegible] siete, y por este medio a[illegible] esos correccionados se ev[illegible] cumplir la pena que se [illegible]siera. A mí se me info[illegible]mente a qué se debió e[illegible]miento y por ese motiv[illegible] tengo de comentario.

Nota final pidiendo [illegible]

Suspendo por creer que [illegible] extendido demasiado, por [illegible]turaleza del asunto de que [illegible] así lo exige, y muy respetuosamen[illegible]te le manifiesto que [illegible] confianza de que este [illegible] hará usted conocer a la [illegible] verdad posible del señor [illegible] de Gobierno y Justicia, [illegible] que se dicten las medidas [illegible] sean conducentes para [illegible] esta orden de cosas que [illegible]juicio de la administración [illegible]ca y de la comunidad en [illegible] Con toda consideración [illegible] honor suscribirme del [illegible]bernador su atento y s. s.

A. H[illegible]
Alcalde Mu[illegible]

A NUESTROS SUSCRIPTORES

Desde el 1o. de Mayo de 1920 el valor de la suscripción al diario "Star & Herald y La Estrella de Panamá" será aumentado en B 1.25 por mes para cualquier punto.

Este aumento se hace indispensable, en vista del alza continua del costo del papel, que únicamente puede obtenerse mediante grandes dificultades y en cantidades limitadas.